



รายงานการตรวจเยี่ยมหน่วยงาน ประจำปีงบประมาณ พ.ศ. 2562

จัดทำรายงานโดย

คณะกรรมการติดตาม ตรวจสอบ และ
ประเมินผลงานของมหาวิทยาลัย
อธิการบดี และคณบดี

มหาวิทยาลัยราชภัฏวไลยอลงกรณ์
ในพระบรมราชูปถัมภ์ จังหวัดปทุมธานี

เสนอสภามหาวิทยาลัย

การประชุมสภามหาวิทยาลัย

ครั้งที่ 10/2562 วันที่ 5 กันยายน 2562

รายงานการตรวจเยี่ยมหน่วยงาน ประจำปีงบประมาณ พ.ศ. 2562
มหาวิทยาลัยราชภัฏวไลยอลงกรณ์ ในพระบรมราชูปถัมภ์ จังหวัดปทุมธานี

โดย:คณะกรรมการติดตาม ตรวจสอบ และประเมินผลงานของมหาวิทยาลัย อธิการบดีและคณบดี

สารบัญ

	หน้า
กำหนดการตรวจเยี่ยมหน่วยงานและประเด็นการติดตามผลงาน.....	1
บทสรุปผู้บริหาร.....	2
1. สรุปการเบิกจ่ายงบประมาณ ณ เดือน กรกฎาคม 2562.....	2
2. ผลการดำเนินการตามนโยบายสภามหาวิทยาลัย.....	4
3. การดำเนินงานตามข้อเสนอแนะของคณะกรรมการติดตามฯ	4
4. แผนการรับและผลการรับนักศึกษาประจำปีการศึกษา 2562 และการลาออกกลางคัน.....	5
5. ข้อเสนอแนะเร่งด่วน.....	8
การตรวจเยี่ยมหน่วยงานจัดการเรียนการสอน.....	10
คณะครุศาสตร์.....	10
คณะเทคโนโลยีอุตสาหกรรม	12
วิทยาลัยนวัตกรรมการจัดการ	13
คณะเทคโนโลยีการเกษตร.....	15
คณะสาธารณสุขศาสตร์.....	17
คณะมนุษยศาสตร์และสังคมศาสตร์	18
คณะวิทยาการจัดการ	21
คณะวิทยาศาสตร์และเทคโนโลยี	23
โรงเรียนสาธิตฯ	24
การตรวจเยี่ยมหน่วยงานสนับสนุนการจัดการเรียนการสอน	26
สำนักส่งเสริมวิชาการและงานทะเบียน	26
สถาบันวิจัยและพัฒนา	26
สำนักงานอธิการบดี	28
บัณฑิตวิทยาลัย	29
สำนักวิทยบริการและเทคโนโลยีสารสนเทศ	29
สำนักส่งเสริมการเรียนรู้และบริการวิชาการ	30
ภาคผนวก	34
ผลการเบิกจ่ายงบประมาณแผ่นดิน เปรียบเทียบปีงบประมาณ พ.ศ. 2560 – 2562	35
หลักสูตรระยะสั้น	36
ภาพพกิจกรรมการตรวจเยี่ยมหน่วยงาน	41

การตรวจเยี่ยมหน่วยงาน
ประกอบการติดตาม ตรวจสอบ และประเมินผลงานของมหาวิทยาลัย และคณบดี
ประจำปีงบประมาณ พ.ศ. 2562

คณะกรรมการติดตาม ตรวจสอบ และประเมินผลงานของมหาวิทยาลัยและคณบดี ได้ตรวจเยี่ยมหน่วยงานเพื่อประกอบการติดตาม ตรวจสอบและประเมินผลงานของมหาวิทยาลัย ประจำปีงบประมาณ พ.ศ. 2562 ในระหว่างวันที่ 22 กรกฎาคม – 16 สิงหาคม 2562

กำหนดการตรวจเยี่ยมหน่วยงาน

หน่วยงานที่ได้รับการตรวจเยี่ยมทั้งหมด 15 หน่วยงาน ประกอบด้วย กลุ่มจัดการเรียนการสอน 9 หน่วยงาน และกลุ่มสนับสนุนการจัดการเรียนการสอน 6 หน่วยงาน โดยมีกำหนดการตรวจเยี่ยม ดังนี้

ครั้งที่ 1 วันที่ 22 กรกฎาคม 2562 ตรวจเยี่ยม 3 หน่วยงาน คือ 1. สำนักส่งเสริมวิชาการและงานทะเบียน 2. สถาบันวิจัยและพัฒนา 3. สำนักงานอธิการบดี

ครั้งที่ 2 วันที่ 30 กรกฎาคม 2562 ตรวจเยี่ยม 3 หน่วยงาน คือ 1. บัณฑิตวิทยาลัย 2. สำนักวิทยบริการและสารสนเทศ 3. สำนักส่งเสริมการเรียนรู้และบริการวิชาการ

ครั้งที่ 3 วันที่ 31 กรกฎาคม 2562 ตรวจเยี่ยม 2 หน่วยงาน คือ 1. คณะครุศาสตร์ 2. คณะเทคโนโลยีอุตสาหกรรม

ครั้งที่ 4 วันที่ 2 สิงหาคม 2562 ตรวจเยี่ยม 3 หน่วยงาน คือ 1. วิทยาลัยนวัตกรรมการจัดการ 2. คณะเทคโนโลยีการเกษตร 3. คณะสาธารณสุขศาสตร์

ครั้งที่ 5 วันที่ 8 สิงหาคม 2562 ตรวจเยี่ยม 2 หน่วยงาน คือ 1. คณะมนุษยศาสตร์และสังคมศาสตร์ 2. คณะวิทยาการจัดการ

ครั้งที่ 6 วันที่ 16 สิงหาคม 2562 ตรวจเยี่ยม 2 หน่วยงาน คือ 1. โรงเรียนสาธิตฯ 2. คณะวิทยาศาสตร์และเทคโนโลยี

ประเด็นการติดตามผลงาน ดังนี้

1. การเบิกจ่ายงบประมาณรายไตรมาส
2. ผลการดำเนินงานตามนโยบายสภามหาวิทยาลัย
3. การดำเนินงานตามข้อเสนอแนะของคณะกรรมการติดตามฯ ในปีงบประมาณ พ.ศ. 2560 และปีงบประมาณ พ.ศ. 2561
4. แผนการรับ และผลการรับนักศึกษาประจำปีการศึกษา 2562 และการลาออกกลางคันของนักศึกษาแยกรายสาขาวิชาและชั้นปี
5. ปัญหาที่หน่วยงานต้องการขอคำปรึกษาจากคณะกรรมการติดตามฯ

บทสรุปผู้บริหาร

จากการตรวจเยี่ยมหน่วยงานระหว่าง วันที่ 22 กรกฎาคม 2562 – วันที่ 16 สิงหาคม 2562 คณะกรรมการขอสรุปข้อค้นพบและข้อเสนอแนะเร่งด่วน ดังนี้

1. สรุปการเบิกจ่ายงบประมาณ ณ เดือน กรกฎาคม 2562

ในปีงบประมาณ พ.ศ. 2562 มหาวิทยาลัยได้กระตุ้นทุกหน่วยงานเร่งการเบิกจ่ายงบประมาณให้เป็นไปตามแผนที่ตั้งไว้ในแต่ละไตรมาส และมีการรายงานผลการเบิกจ่ายงบประมาณของแต่ละหน่วยงานต่อที่ประชุมคณะกรรมการบริหารมหาวิทยาลัยทุกเดือน แต่การเบิกจ่ายงบประมาณแผ่นดิน ของมหาวิทยาลัย ในปีนี้ (ปีงบประมาณ พ.ศ. 2562) มีความล่าช้ากว่าในปีงบประมาณที่ผ่านมา ทั้งนี้ มีสาเหตุหลักจากงบลงทุนที่ผู้รับจ้างดำเนินการล่าช้า ทำให้ข้อมูลการเบิกจ่ายงบประมาณแผ่นดินตามข้อมูลของกรมบัญชีกลาง (ระบบ GF MIS) ณ วันที่ 31 กรกฎาคม 2562 ลำดับการเบิกจ่ายของมหาวิทยาลัย อยู่ลำดับที่ 50 (ลำดับที่ 1 เบิกน้อยที่สุด – ลำดับที่ 299 เบิกมากที่สุด) แสดงดังภาพที่ 1

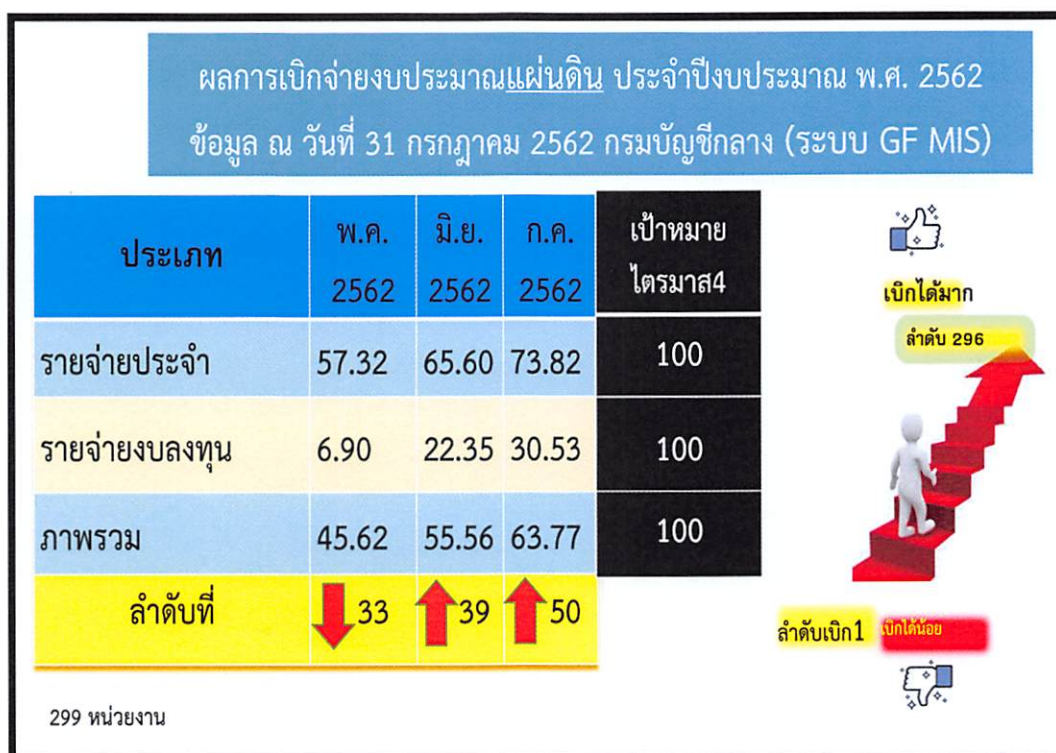

ภาพที่ 1 ร้อยละการเบิกจ่ายงบประมาณของมหาวิทยาลัย ณ วันที่ 31 กรกฎาคม 2562

ที่มา: กองนโยบายและแผน รายงานในการประชุมคณะกรรมการบริหารมหาวิทยาลัย ครั้งที่ 8/2562 เมื่อวันที่ 8 สิงหาคม 2562

การเบิกจ่ายงบประมาณหน่วยงานในกลุ่มจัดการเรียนการสอน พบว่าร้อยละการเบิกจ่ายงบประมาณรวม และงบประมาณรายได้ ของคณะเทคโนโลยีการเกษตรสูงสุด (ร้อยละ 89.12 และ 93.24 ตามลำดับ) แต่ร้อยละการเบิกจ่ายงบประมาณแผ่นดินสูงสุดคือ โรงเรียนสาธิตฯ (ร้อยละ 93.44) โดยรายละเอียดร้อยละการเบิกจ่ายงบประมาณแต่ละหน่วยงานที่ตรวจเยี่ยมแสดงดังภาพที่ 2

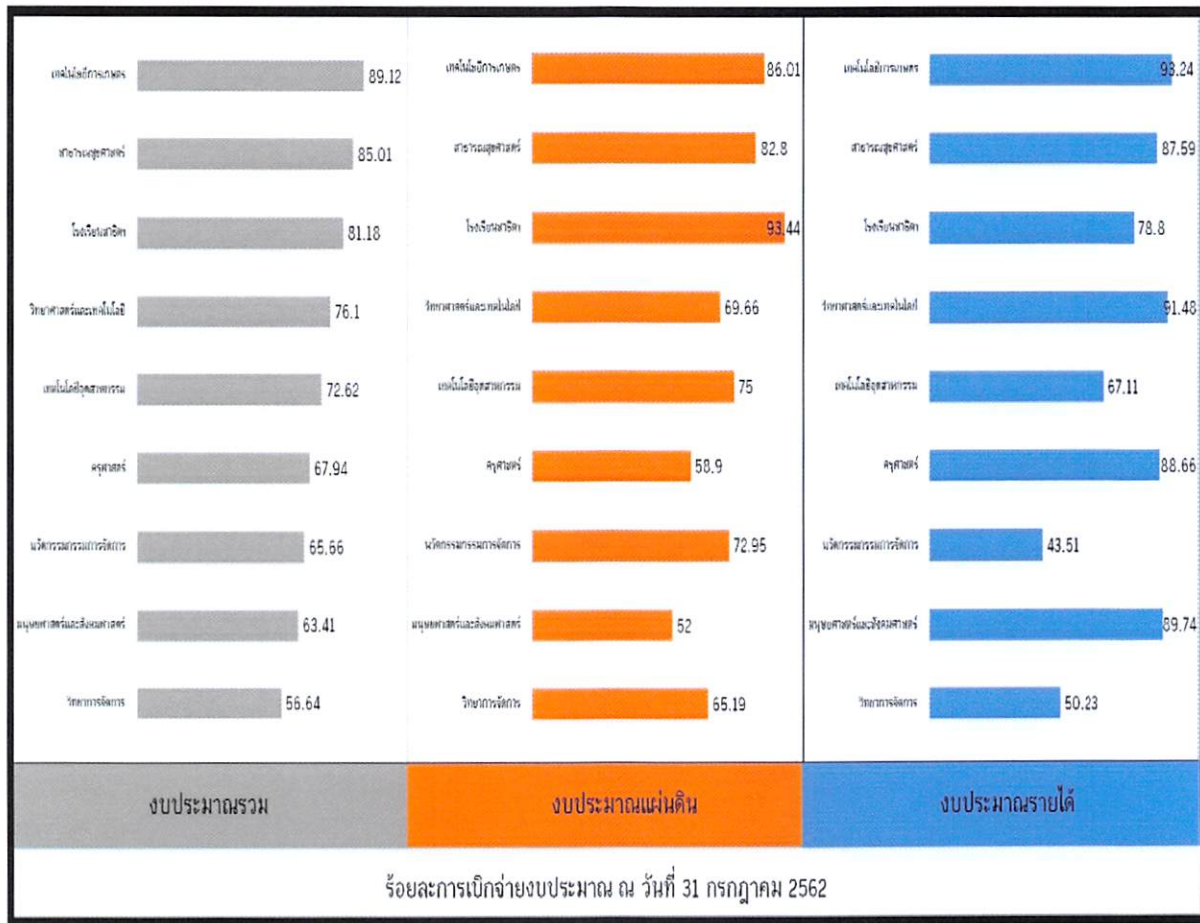

ภาพที่ 2 ร้อยละการเบิกจ่ายงบประมาณรวม งบประมาณแผ่นดินของหน่วยงานจัดการเรียนการสอน ณ วันที่ 31 กรกฎาคม 2562

ที่มา: ข้อมูลจากกองนโยบายและแผน

การเบิกจ่ายงบประมาณหน่วยงานในกลุ่มสนับสนุนจัดการเรียนการสอน พบว่าร้อยละการเบิกจ่ายงบประมาณรวม และงบประมาณแผ่นดิน ของสำนักส่งเสริมการเรียนรู้และบริการวิชาการสูงที่สุด (ร้อยละ 82.23 และ 83.53 ตามลำดับ) แต่ร้อยละการเบิกจ่ายงบประมาณรายได้ที่สูงสุดคือ สำนักวิทยบริการและสารสนเทศ (ร้อยละ 80.88) โดยรายละเอียดร้อยละการเบิกจ่ายงบประมาณแต่ละหน่วยงานที่ตรวจเยี่ยมแสดงดังภาพที่ 3

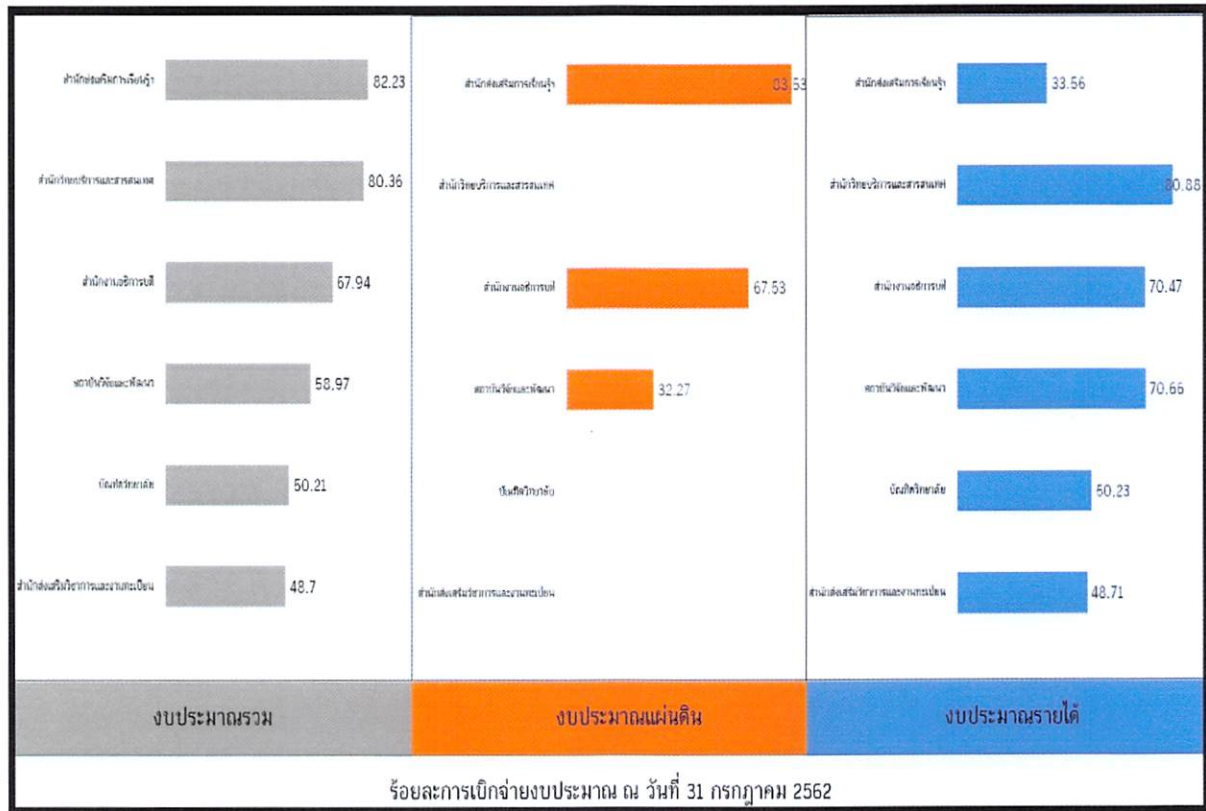

ภาพที่ 3 ร้อยละการเบิกจ่ายงบประมาณรวม งบประมาณแผ่นดินของหน่วยงานสนับสนุนการจัดการเรียนการสอน ณ วันที่ 31 กรกฎาคม 2562

ที่มา: ข้อมูลจากกองนโยบายและแผน

2. ผลการดำเนินการตามนโยบายสภามหาวิทยาลัย

มหาวิทยาลัยและคณะมีการดำเนินงานตามนโยบายสภามหาวิทยาลัย และขณะนี้อยู่ระหว่างการรวบรวมข้อมูล โดยจะแล้วเสร็จภายในเดือนตุลาคม 2562 และจะนำเสนอสภามหาวิทยาลัยต่อไป

3. การดำเนินงานตามข้อเสนอแนะของคณะกรรมการติดตามฯ ในปีงบประมาณ พ.ศ. 2560 และ ปีงบประมาณ พ.ศ.2561

ทุกหน่วยงานได้ดำเนินการและนำเสนอผลการดำเนินงานตามข้อเสนอแนะในปีงบประมาณ พ.ศ.2562 ซึ่งส่วนใหญ่ได้ดำเนินการตามข้อเสนอแนะดังกล่าวแล้ว เช่น

3.1 การเบิกจ่ายงบประมาณ ซึ่งทุกหน่วยงานได้มีการเร่งรัดการเบิกจ่ายงบประมาณได้ดีขึ้น ยกเว้น การเบิกจ่ายงบลงทุนซึ่งมีสาเหตุจากผู้รับจ้างดำเนินการล่าช้า

3.2 แผนการรับนักศึกษา ที่มีแนวทางการจัดการและประชาสัมพันธ์ที่ดี ทำให้ได้จำนวนนักศึกษาเพิ่มขึ้นมากกว่าในปีการศึกษา 2561 เว้นแต่บางคณะที่ยังมีจำนวนนักศึกษาจำนวนน้อยมาก

3.3 การจัดหลักสูตรระยะสั้น มีการดำเนินการในบางคณะ แต่บางคณะยังไม่มีดำเนินการ

3.4 โรงเรียนสาธิตได้ตระหนักต่อผลการสอบ NT, O-NET และคะแนนการสอบภาษาอังกฤษ ทำให้มีคะแนนที่ดีขึ้นและมีมาตรการการจัดสอบภาษาอังกฤษเพื่อกระตุ้นการยกระดับมาตรฐานต่อไป

4. แผนการรับ และผลการรับนักศึกษาประจำปีการศึกษา 2562 และการลาออกกลางคันของนักศึกษา

จากการตรวจเยี่ยมคณะ/วิทยาลัย เพื่อติดตามจำนวนนักศึกษาใหม่ระดับปริญญาตรี ในปีการศึกษา 2562 พบว่าจำนวนนักศึกษาใหม่เต็มเวลาวันจันทร์-ศุกร์ ปีการศึกษา 2562 เพิ่มขึ้นจากปีการศึกษา 2561 แต่จากข้อมูลตารางที่ 1 พบว่าการรับนักศึกษาของทุกคณะ/วิทยาลัย ต่ำกว่าแผนการรับโดยคณะ ครุศาสตร์มีร้อยละการรับนักศึกษาตามแผนสูงที่สุด คือ ร้อยละ 78.52 และการรับนักศึกษาเต็มเวลาเสาร์-อาทิตย์ ปีการศึกษา 2562 พบว่าคณะเทคโนโลยีอุตสาหกรรมมีร้อยละการรับนักศึกษาตามแผนสูงที่สุด คือ ร้อยละ 62.86 และพบว่าคณะครุศาสตร์และวิทยาลัยนวัตกรรมการจัดการไม่มีแผนการรับนักศึกษาระดับปริญญาตรีแบบเต็มเวลาเสาร์-อาทิตย์

ตารางที่ 1 จำนวนนักศึกษาใหม่ระดับปริญญาตรีประจำปีการศึกษา 2562

หน่วยงาน	จำนวนนักศึกษาเต็มเวลา จันทร์ – ศุกร์			จำนวนนักศึกษาเต็มเวลา เสาร์-อาทิตย์		
	แผนรับสมัคร	นักศึกษาใหม่	ร้อยละ	แผนรับสมัคร	นักศึกษาใหม่	ร้อยละ
ครุศาสตร์	540	424	78.52	0	0	0.00
มนุษยศาสตร์และสังคมศาสตร์	630	373	59.21	220	46	20.91
วิทยาการจัดการ	645	303	46.98	410	195	47.56
วิทยาศาสตร์และเทคโนโลยี	500	178	35.60	60	32	53.33
เทคโนโลยีอุตสาหกรรม	275	119	43.27	175	110	62.86
เทคโนโลยีการเกษตร	130	19	14.62	60	0	0.00
สาธารณสุขศาสตร์	260	104	40.00	140	14	10.00
วิทยาลัยนวัตกรรมการจัดการ	190	52	27.37	0	0	0.00
มหาวิทยาลัยราชภัฏวไลยอลงกรณ์ ในพระบรมราชูปถัมภ์ สระแก้ว	180	27	15.00	70	29	41.43
รวมทั้งหมด	3,350	1,599	47.73	1,135	426	37.53

ที่มา: ข้อมูลจากสำนักส่งเสริมวิชาการและงานทะเบียน ณ วันที่ 20 มิถุนายน 2562

จากข้อมูลการรับนักศึกษาเต็มเวลาวันจันทร์-ศุกร์ ปีการศึกษา 2559 – 2562 ดังแสดงในตารางที่ 2 พบว่าในปีการศึกษา 2562 คณะครุศาสตร์ คณะวิทยาศาสตร์และเทคโนโลยี วิทยาลัยนวัตกรรมการจัดการ และ มหาวิทยาลัยราชภัฏวไลยอลงกรณ์ ในพระบรมราชูปถัมภ์ สระแก้ว มีจำนวนนักศึกษาใหม่มากกว่าในปีการศึกษา 2561 แต่พบว่าจำนวนนักศึกษาทั้งหมดของมหาวิทยาลัยตั้งแต่ ปีการศึกษา 2559 – ปีการศึกษา 2562 ยังคงลดลงอย่างต่อเนื่องจนในปีการศึกษา 2562 มีจำนวนนักศึกษาทั้งสิ้น 7,416 คน ลดลงจากในปีการศึกษา 2559 ร้อยละ 17.88

ตารางที่ 2 จำนวนนักศึกษาปริญญาตรีเต็มเวลาจันทร์ – ศุกร์ ใหม่ และ จำนวนนักศึกษาทั้งหมด ประจำปี การศึกษา 2559 – 2562 มหาวิทยาลัยราชภัฏวไลยอลงกรณ์ ในพระบรมราชูปถัมภ์ จังหวัดปทุมธานี

หน่วยงาน	นักศึกษาใหม่ (ปีการศึกษา)				นักศึกษาทั้งหมด (ปีการศึกษา)			
	2559	2560	2561	2562	2559	2560	2561	2562
ครุศาสตร์	379	425	359	424	2,016	1,881	1,711	1,769
มนุษยศาสตร์และสังคมศาสตร์	439	545	379	373	2,034	1,986	1,704	1,663
วิทยาการจัดการ	455	579	316	303	2,347	2,266	1,859	1,763
วิทยาศาสตร์และเทคโนโลยี	341	309	153	178	1,527	1,069	902	856
เทคโนโลยีอุตสาหกรรม	127	164	104	119	625	607	468	499
เทคโนโลยีการเกษตร	64	64	31	19	290	280	232	201
สาธารณสุขศาสตร์	0	152	117	104	0	519	474	442
วิทยาลัยนวัตกรรมการจัดการ	31	36	20	52	130	113	101	146
มหาวิทยาลัยราชภัฏวไลยอลงกรณ์ ในพระบรมราชูปถัมภ์ สระแก้ว	45	27	0	27	62	77	68	77
รวมทั้งหมด	1,881	2,301	1,479	1,599	9,031	8,798	7,519	7,416

ที่มา: ข้อมูลจากสำนักส่งเสริมวิชาการและงานทะเบียน ณ วันที่ 20 มิถุนายน 2562

หมายเหตุ: ข้อมูลจำนวนนักศึกษา จากสารสนเทศ ประจำปีการศึกษา 2559 – 2562

จำนวนนักศึกษาเต็มเวลาวันเสาร์ – อาทิตย์ ปีการศึกษา 2559 – 2562 แสดงในตารางที่ 3 พบว่าในปีการศึกษา 2562 มีนักศึกษาเพิ่มขึ้นจากปีการศึกษา 2561 เช่นกัน แม้ว่าจำนวนนักศึกษาทั้งหมดยังคงต่ำกว่าในปีการศึกษา 2561 แต่เมื่อพิจารณาจะพบว่า ร้อยละการลดลงของนักศึกษาจากปีการศึกษา 2559 ลดลงร้อยละ 10.89 ต่ำกว่าการลดลงของนักศึกษาเต็มเวลาจันทร์-ศุกร์ โดยคณะวิทยาการจัดการเป็นคณะที่มีนักศึกษาเต็มเวลาเสาร์-อาทิตย์ มากที่สุด และสำหรับการจัดการเรียน ณ มหาวิทยาลัยราชภัฏวไลยอลงกรณ์ ในพระบรมราชูปถัมภ์ สระแก้ว พบว่ามีนักศึกษาเต็มเวลาเสาร์-อาทิตย์ มากกว่านักศึกษาเต็มเวลาจันทร์-ศุกร์

ตารางที่ 3 จำนวนนักศึกษาปริญญาตรีเต็มเวลาเสาร์-อาทิตย์ ใหม่ และ จำนวนนักศึกษาทั้งหมด ประจำปี การศึกษา 2559 – 2562 มหาวิทยาลัยราชภัฏวไลยอลงกรณ์ ในพระบรมราชูปถัมภ์ จังหวัดปทุมธานี

หน่วยงาน	นักศึกษาใหม่ (ปีการศึกษา)				นักศึกษาทั้งหมด (ปีการศึกษา)			
	2559	2560	2561	2562	2559	2560	2561	2562
ครุศาสตร์	0	0	0	0	0	0	0	0
มนุษยศาสตร์และสังคมศาสตร์	71	64	34	46	405	358	328	273
วิทยาการจัดการ	192	220	211	195	1,287	1,177	1,091	1,002
วิทยาศาสตร์และเทคโนโลยี	25	21	24	32	252	127	137	127
เทคโนโลยีอุตสาหกรรม	62	89	105	110	223	269	367	384
เทคโนโลยีการเกษตร	0	0	0	0	0	0	0	0
สาธารณสุขศาสตร์	0	23	7	14	0	74	41	49
วิทยาลัยนวัตกรรมการจัดการ	0	0	0	0	0	0	0	0
มหาวิทยาลัยราชภัฏวไลยอลงกรณ์ ในพระบรมราชูปถัมภ์ สระแก้ว	0	65	33	29	73	122	133	161
รวมทั้งหมด	350	482	414	426	2,240	2,127	2,097	1,996

ที่มา: ข้อมูลจากสำนักส่งเสริมวิชาการและงานทะเบียน ณ วันที่ 20 มิถุนายน 2562

หมายเหตุ: ข้อมูลจำนวนนักศึกษา จากสารสนเทศ ประจำปีการศึกษา 2559 – 2562

จากการติดตามประเมินผลงานของมหาวิทยาลัย คณะกรรมการติดตามฯ ให้ความสนใจการฟื้นฟูสภาพของนักศึกษาระดับปริญญาตรีเต็มเวลาวันจันทร์-ศุกร์ โดยพบว่าในปีการศึกษา 2562 ร้อยละการฟื้นฟูสภาพของนักศึกษาคณะเทคโนโลยีอุตสาหกรรมสูงสุด และคณะครุศาสตร์มีร้อยละการฟื้นฟูสภาพต่ำที่สุด แต่อย่างไรก็ตามพบว่าในแต่ละคณะ/วิทยาลัย ส่วนใหญ่การฟื้นฟูสภาพของนักศึกษาลดลง ทำให้การฟื้นฟูสภาพของนักศึกษาระดับปริญญาตรีเต็มเวลาวันจันทร์-ศุกร์ ของมหาวิทยาลัยเหลือร้อยละ 18.92

ตารางที่ 4 จำนวนนักศึกษาระดับปริญญาตรีเต็มเวลาวันจันทร์-ศุกร์ (รหัสนักศึกษา 58 – 62) ที่รับเข้า คงอยู่ สำเร็จการศึกษา และฟื้นฟูสภาพ ณ วันที่ 8 กรกฎาคม 2562

คณะ	จำนวน นศ.รับเข้า	จำนวน นศ.คงอยู่	จำนวนนศ.ที่ สำเร็จการศึกษา	นศ.ฟื้นฟูสภาพ	
				จำนวน	คิดเป็นร้อยละ
ครุศาสตร์	1,993	1,748	-	245	12.29
มนุษยศาสตร์และสังคมฯ	1,757	1,416	-	341	19.41
วิทยาศาสตร์และเทคโนโลยี	861	689	-	172	19.98
เทคโนโลยีการเกษตร	180	139	-	41	22.78
เทคโนโลยีอุตสาหกรรม	520	362	-	158	30.38
วิทยาการจัดการ	1,656	1,280	-	376	22.71
สาธารณสุขศาสตร์	503	428	-	75	14.91
วิทยาลัยนวัตกรรมการฯ	151	125	-	26	17.22
สระแก้ว	100	66	3	31	31.00
รวม	7,721	6,253	3	1,465	18.92

ที่มา: ข้อมูลจากสำนักส่งเสริมวิชาการและงานทะเบียน ณ วันที่ 8 กรกฎาคม 2562

จำนวนนักศึกษาระดับบัณฑิตศึกษา รหัสนักศึกษา 58 – 62 แสดงดังตารางที่ 5 พบว่าวิทยาลัยนวัตกรรมการจัดการมีจำนวนนักศึกษามากที่สุด และไม่มีการฟื้นฟูสภาพของนักศึกษา แต่คณะเทคโนโลยีอุตสาหกรรมมีร้อยละการฟื้นฟูสภาพของนักศึกษาสูงที่สุด และโดยภาพรวมของมหาวิทยาลัยมีการฟื้นฟูสภาพของนักศึกษาระดับบัณฑิตศึกษาร้อยละ 1.14

ตารางที่ 5 จำนวนนักศึกษาระดับบัณฑิตศึกษา (รหัสนักศึกษา 58 – 62) ที่รับเข้า คงอยู่ สำเร็จการศึกษา และพ้นสภาพ ณ วันที่ 8 กรกฎาคม 2562

คณะ	จำนวน นศ.รับเข้า	จำนวน นศ.คงอยู่	จำนวนนศ. ที่สำเร็จการศึกษา	นศ.พ้นสภาพ	
				จำนวน	คิดเป็นร้อยละ
ครุศาสตร์					
- ระดับปริญญาโท	108	101	6	1	0.93
- ระดับปริญญาเอก	36	36	-	0	0
วิทยาศาสตร์และเทคโนโลยี					
- ระดับปริญญาโท	3	3	-	0	0
- ระดับปริญญาเอก	17	17	-	0	0
เทคโนโลยีการเกษตร					
- ระดับปริญญาโท	14	14	-	0	0
เทคโนโลยีอุตสาหกรรม					
- ระดับปริญญาโท	15	13	-	2	13.33
วิทยาลัยนวัตกรรมการจัดการ					
- ระดับปริญญาโท	114	89	19	0	0
- ระดับปริญญาเอก	43	43	-	0	0
สาธารณสุขศาสตร์					
- ระดับปริญญาโท	9	9	0	0	0
รวม					
- ระดับปริญญาโท	263	229	25	3	1.14
- ระดับปริญญาเอก	96	96	0	0	0

ที่มา: ข้อมูลจากสำนักส่งเสริมวิชาการและงานทะเบียน ณ วันที่ 8 กรกฎาคม 2562

5. สรุปข้อเสนอแนะเร่งด่วน

5.1 ควรปรับปรุงหลักสูตรและปรับปรุงการจัดการเรียนรู้ให้สอดคล้องกับบริบทโลกและสังคมที่เปลี่ยนแปลงอย่างรวดเร็ว เพื่อเพิ่มกลุ่มเป้าหมายให้มากขึ้น (การเรียนรู้ตลอดชีวิต) อีกทั้งควรปรับการจัดการเรียนรู้ให้สอดคล้องกับความสนใจและความถนัดของนักศึกษา เพื่อลดจำนวนนักศึกษากลางคัน (จากการประเมินผลและวัดผล เช่น สอนเสริม เน้นการปฏิบัติ)

5.2 ควรมีการปรับระเบียบ/ข้อบังคับเรื่องการประเมินผลการเรียน เช่น การคงเกรด F ไว้ในทรานสคริปต์ และนำไปคำนวณ GPA หรือเกณฑ์การได้เกียรตินิยม

5.3 จัดทำหลักสูตรระยะสั้นให้กับบุคคลทั่วไปให้หลากหลายและทั่วถึงกลุ่มเป้าหมายให้มากขึ้น

5.4 มหาวิทยาลัย/คณะต้องมองกลุ่มเป้าหมายผู้เรียนนอกเหนือจากผู้เรียนในระบบ แต่ควรมุ่งเป้าหมายไปที่การเรียนรู้ตลอดชีวิต ในกลุ่มเป้าหมายทุกระดับการศึกษาและเพศวัย

5.5 มหาวิทยาลัยควรจัดทำแผนยุทธศาสตร์และโครงการร่วมกับจังหวัด องค์กรปกครองส่วนท้องถิ่น และชุมชน ให้สอดคล้องกับพื้นที่บริการ พัฒนาวิสาหกิจชุมชนที่สัมพันธ์ เช่น จังหวัด อบต. อบจ. หรือสถานประกอบการที่ตรงกับความต้องการ และทำให้เกิดรายได้ตามศักยภาพของมหาวิทยาลัย/คณะ

5.6 ส่งเสริมให้มีการใช้ทรัพยากรร่วมกันระหว่างคณะและหน่วยงานในมหาวิทยาลัยให้มากขึ้น เช่น คณะวิทยาศาสตร์ควรไปช่วยพัฒนาคะแนน O-NET ด้านวิทยาศาสตร์ คณะมนุษยศาสตร์ฯ ไปช่วยพัฒนา ด้านภาษาอังกฤษ ของ นักเรียนโรงเรียนสาธิตฯ



การตรวจเยี่ยมหน่วยงานจัดการเรียนการสอน

❖ คณะครุศาสตร์

จากการตรวจเยี่ยมคณะครุศาสตร์โดยมี ผู้ช่วยศาสตราจารย์ ดร.อังคณา กรัณยาธิกุล คณบดีผู้บริหาร และบุคลากรของคณะให้การต้อนรับ มีประเด็นจากการตรวจเยี่ยมดังนี้

1. การเบิกจ่ายงบประมาณ ประจำปีงบประมาณ พ.ศ. 2562 รายไตรมาส (ไตรมาสที่ 3)

ในปีงบประมาณ พ.ศ.2562 คณะครุศาสตร์ได้รับการจัดสรรงบประมาณทั้งสิ้น 12,334,028.00 บาท (สิบสองล้านสามแสนสามหมื่นสี่พันยี่สิบแปดบาทถ้วน) ทั้งนี้การเบิกจ่ายงบประมาณ ไตรมาสที่ 3 เป็นดังนี้

รายการ	งบแผ่นดิน	งบรายได้	รวม	คิดเป็นร้อยละ
ได้รับจัดสรร	8,501,928.00	3,832,100.00	12,334,028.00	100.00
เบิกจ่าย	5,152,501.60	3,346,539.05	8,499,040.65	68.91
คงเหลือ	3,349,426.40	485,560.95	3,834,987.35	31.09

2. แผนและผลการรับนักศึกษา ปีการศึกษา 2562 และการพัฒนาของนักศึกษา

2.1 จำนวนแผนการรับนักศึกษาและผลการรับนักศึกษาระดับปริญญาตรีเต็มเวลาจันทร์-ศุกร์ ปีการศึกษา 2562

ระดับ/สาขาวิชา	แผนรับ	ผลการรับ
1. สาขาวิชาการศึกษาปฐมวัย	60	58
2. สาขาวิชาคณิตศาสตร์	60	65
3. สาขาวิชาภาษาอังกฤษ	60	56
4. สาขาวิชาภาษาไทย	60	63
5. สาขาวิชาภาษาจีน	30	20
6. สาขาวิชาเคมีและวิทยาศาสตร์ทั่วไป	60	32
7. สาขาวิชาชีววิทยาและวิทยาศาสตร์ทั่วไป	60	56
8. สาขาวิชาคณิตศาสตร์ (หลักสูตรภาษาอังกฤษ)	30	-
9. สาขาวิชาวิทยาศาสตร์ทั่วไป (หลักสูตรภาษาอังกฤษ)	30	-
10. สาขาวิชาการประถมศึกษา	60	59
11. สาขาวิชาภาษาอังกฤษ (หลักสูตรภาษาอังกฤษ)	30	15
รวม	540	424

2.2 จำนวนนักศึกษาคงอยู่และพ้นสภาพนักศึกษาระดับปริญญาตรีเต็มเวลาจันทร์-ศุกร์

ข้อมูล ณ 8 กรกฎาคม 2562

ชั้นปี / ปี พ.ศ.แรกเข้า	จำนวนรับเข้า	จำนวนนักศึกษาคงอยู่ในแต่ละชั้นปี					จำนวน นักศึกษาพ้น สภาพ	หมายเหตุ			สำเร็จการศึกษา	นักศึกษาพ้น สภาพ คิดเป็นร้อยละ
		2558	2559	2560	2561	2562		ลาออก	พ้นสภาพ โดย ผลการ เรียน	พ้นสภาพโดย การเงิน		
ชั้นปีที่ 1 (62)	424	0	0	0	0	424	0	0	0	0	0	0.00
ชั้นปีที่ 2 (61)	356	0	0	0	376	329	27	15	11	1	0	7.58
ชั้นปีที่ 3 (60)	425	0	0	400	394	352	73	22	17	34	0	17.18
ชั้นปีที่ 4 (59)	384	0	384	315	315	311	73	32	30	11	0	19.01
ชั้นปีที่ 5 (58)	404	404	366	332	332	332	72	48	10	14	0	17.82
รวม	1,993	404	750	1,047	1,417	1,748	245	117	68	60	0	12.29

ชั้นปี / ปี พ.ศ.แรกเข้า	จำนวนรับเข้า	จำนวนนักศึกษาคงอยู่ในแต่ละชั้นปี					จำนวน นักศึกษาพ้น สภาพ	หมายเหตุ			สำเร็จการศึกษา	นักศึกษาพ้น สภาพ คิดเป็นร้อยละ
		2558	2559	2560	2561	2562		ลาออก	พ้นสภาพ โดย ผลการ เรียน	พ้นสภาพโดย การเงิน		
ตกค้าง (53-57)	248					9	48	23	2	23	191	19.35
รวม	248	0	0	0	0	9	48	23	2	23	191	19.35

3. ปัญหาที่หน่วยงานต้องการขอคำปรึกษาจากคณะกรรมการติดตามฯ

3.1 คณะครุศาสตร์มีจำนวนนักศึกษา อาจารย์และจำนวนหลักสูตรเพิ่มขึ้น ทำให้ไม่มีพื้นที่ในการจัดทำแหล่งเรียนรู้ (Learning Space) ห้องปฏิบัติการทางวิชาชีพครู ห้องพักอาจารย์เพียงพอกับจำนวนนักศึกษาและอาจารย์ โดยเฉพาะอย่างยิ่งพื้นที่ในการจัดบรรยากาศการเรียนภาษาอังกฤษของหลักสูตร English Program ภาษาจีน ภาษาไทย การปฏิบัติงาน ห้องปฏิบัติการ ห้องพักอาจารย์และพื้นที่การเรียนรู้ไม่เพียงพอ

3.2 การสนับสนุนทุนทางการวิจัยในรูปแบบของชุดการวิจัยทางการศึกษา

3.3 การสนับสนุนบุคลากรที่มีความสามารถเฉพาะทาง โดยเฉพาะศาสตร์การสอนให้ความรู้แก่คณาจารย์และนักศึกษา รวมทั้งสนับสนุนให้ได้พัฒนาวิชาชีพครูให้ก้าวหน้า และทันสมัย

3.4 งบประมาณสนับสนุนนักศึกษาในการลงพื้นที่และฝึกประสบการณ์วิชาชีพครู

4. ข้อเสนอแนะจากกรรมการ

4.1 คณะครุศาสตร์เป็นคณะที่มีศาสตร์ทางด้านการจัดการเรียนการสอนโดยตรง ควรรับนโยบายของมหาวิทยาลัยในเรื่องการจัดการเรียนการสอนรูปแบบออนไลน์ โดยเป็นต้นแบบ และเป็นผู้ส่งเสริมและสนับสนุนการจัดทำสื่อการเรียนและออกแบบระบบการเรียน ซึ่งอาจประสานงานกับหน่วยงานสนับสนุน (สำนักวิทยบริการและเทคโนโลยีสารสนเทศ) ในการสร้าง Template หรือเครื่องมือที่รับเนื้อหาวิชาจากอาจารย์ในมหาวิทยาลัยเพื่อเมื่อปรับเปลี่ยนเป็นรูปแบบการจัดการเรียนออนไลน์

4.2 คณะครุศาสตร์ควรสร้างนวัตกรรมการจัดการเรียนรู้ทั้งรูปแบบออนไลน์และแบบ Face to Face ให้กับคณาจารย์ในมหาวิทยาลัยเพื่อสอดคล้องกับสภาพสังคมของผู้เรียนและการเรียนรู้ตลอดชีวิต

4.3 ศูนย์ศึกษาพัฒนาครูและบุคลากรทางการศึกษา ควรจัดทำโครงการด้านการพัฒนาครูที่เชื่อมโยงศาสตร์และองค์ความรู้ของทุกคณะในมหาวิทยาลัยเพื่อนำไปเผยแพร่และส่งเสริมการทำงานของครูในสังคม

❖ คณะเทคโนโลยีอุตสาหกรรม

จากการตรวจเยี่ยมคณะเทคโนโลยีอุตสาหกรรมโดยมี รองศาสตราจารย์ ดร. เบญจลักษณ์ เมืองมีศรี คณบดี ผู้บริหารและบุคลากรของคณะให้การต้อนรับ มีประเด็นจากการตรวจเยี่ยมดังนี้

1. การเบิกจ่ายงบประมาณ ประจำปีงบประมาณ พ.ศ. 2562 รายไตรมาส (ไตรมาสที่ 3)

ในปีงบประมาณ พ.ศ. 2562 คณะเทคโนโลยีอุตสาหกรรมได้รับการจัดสรรงบประมาณทั้งสิ้น 4,859,100.00บาท (สี่ล้านแปดแสนห้าหมื่นเก้าพันหนึ่งร้อยบาทถ้วน) ทั้งนี้การเบิกจ่ายงบประมาณ ไตรมาสที่ 3 เป็นดังนี้

รายการ	งบแผ่นดิน	งบรายได้	รวม	คิดเป็นร้อยละ
ได้รับจัดสรร	3,034,100.00	1,825,000.00	4,859,100.00	100.00
เบิกจ่าย	2,361,258.84	1,193,490.00	3,554,748.84	73.16
คงเหลือ	672,841.16	631,510.00	1,304,351.16	36.69

2. แผนและผลการรับนักศึกษา ปีการศึกษา 2562 และการพัฒนาของนักศึกษา

2.1 จำนวนแผนการรับนักศึกษาและผลการรับนักศึกษาระดับปริญญาตรีเต็มเวลาจันทร์-ศุกร์ ปีการศึกษา 2562

ระดับ/สาขาวิชา	แผนรับ	ผลการรับ
1. สาขาวิชาเทคโนโลยีไฟฟ้าอุตสาหกรรม (หลักสูตร 2 ปี) (อส.บ.)	30	16
2. สาขาวิชาวิศวกรรมการจัดการอุตสาหกรรม (วศ.บ.)	60	25
3. สาขาวิชาเทคโนโลยีวิศวกรรม (ทล.บ.)	40	0
4. สาขาวิชาเทคโนโลยีวิศวกรรมเครื่องกล (วศ.บ.)	25	25
5. สาขาวิชาเทคโนโลยีวิศวกรรมโยธา (วศ.บ.)	30	25
6. สาขาวิชาวิศวกรรมเมคคาทรอนิกส์และหุ่นยนต์(วศ.บ.)	30	15
7. สาขาวิชาออกแบบผลิตภัณฑ์อุตสาหกรรม (วท.บ.)	30	13
8. สาขาวิชาอิเล็กทรอนิกส์สื่อสารและคอมพิวเตอร์(วท.บ.)	30	0
รวม	275	119

2.2 จำนวนนักศึกษาคงอยู่และพ้นสภาพนักศึกษาระดับปริญญาตรีเต็มเวลาจันทร์-ศุกร์

ข้อมูล ณ 8 กรกฎาคม 2562

ชั้นปี / ปี พ.ศ.แรกเข้า	จำนวนรับเข้า	จำนวนนักศึกษาคงอยู่ในแต่ละชั้นปี				จำนวน นักศึกษาพ้น สภาพ	หมายเหตุ			สำเร็จการศึกษา	นักศึกษาพ้นสภาพ คิดเป็นร้อยละ
		2559	2560	2561	2562		ลาออก	พ้นสภาพ โดย ผลการ	พ้นสภาพโดย การเงิน		
ชั้นปีที่ 1 (62)	119	0	0	0	119	0	0	0	0	0	0
ชั้นปีที่ 2 (61)	105	0	0	105	78	27	2	25	0	0	25.71
ชั้นปีที่ 3 (60)	165	0	140	122	100	65	8	42	15	0	39.39
ชั้นปีที่ 4 (59)	131	131	67	67	65	66	1	53	12	0	50.38
รวม	520	131	207	294	362	158	11	120	27	0	30.38

ชั้นปี / ปี พ.ศ.แรกเข้า	จำนวนรับเข้า	จำนวนนักศึกษาคงอยู่ในแต่ละชั้นปี				จำนวน นักศึกษาพ้น สภาพ	หมายเหตุ			สำเร็จการศึกษา	นักศึกษาพ้นสภาพ คิดเป็นร้อยละ
		2559	2560	2561	2562		ลาออก	พ้นสภาพ โดย ผลการ	พ้นสภาพโดย การเงิน		
ดกค่าง (55-58)	366				108	160	31	71	58	98	43.72
รวม	366	0	0	0	108	160	31	71	58	98	43.72

3. ปัญหาที่หน่วยงานต้องการขอคำปรึกษาจากคณะกรรมการติดตามฯ

มหาวิทยาลัยควรมีการปรับปรุงกฎระเบียบการโอนย้ายนักศึกษาระหว่างสาขาวิชาหรือระหว่างคณะให้เหมาะสมกับความรู้ความสามารถและความสนใจของนักศึกษาแต่ละคน

4. ข้อเสนอแนะจากกรรมการ

4.1 คณะควรเพิ่มโครงการและปรับเทคนิค/การจัดการกระบวนการเรียนการสอนของอาจารย์ เพื่อปรับพื้นฐานความรู้ให้กับนักศึกษา โดยเฉพาะสาขาทางด้านวิศวกรรมที่นักศึกษาอาจต้องใช้ความรู้ด้านคณิตศาสตร์ขั้นสูง เพื่อจะทำให้อัตราการพ้นสภาพนักศึกษาลดลง

4.2 คณะควรเพิ่มหลักสูตรระยะสั้นที่สอดคล้องกับความต้องการของภาคเอกชนให้มากขึ้น

❖ วิทยาลัยนวัตกรรมการจัดการ

จากการตรวจเยี่ยมวิทยาลัยนวัตกรรมการจัดการ โดยมีผู้ช่วยศาสตราจารย์ ดร.นิสา พักตร์วิไล คณบดี ผู้บริหารและบุคลากรของวิทยาลัยให้การต้อนรับ มีประเด็นจากการตรวจเยี่ยมดังนี้

1. การเบิกจ่ายงบประมาณ ประจำปีงบประมาณ พ.ศ. 2562 รายไตรมาส (ไตรมาสที่ 3)

ในปีงบประมาณ พ.ศ.2562 วิทยาลัยนวัตกรรมการจัดการ ได้รับการจัดสรรงบประมาณทั้งสิ้น 3,813,600.00 บาท (สามล้านแปดแสนหนึ่งหมื่นสามพันหกร้อยบาทถ้วน) ทั้งนี้การเบิกจ่ายงบประมาณ ไตรมาสที่ 3 เป็นดังนี้

รายการ	งบแผ่นดิน	งบรายได้	รวม	คิดเป็นร้อยละ
ได้รับจัดสรร	2,868,900.00	944,700.00	3,813,600.00	100.00
เบิกจ่าย	1,806,037.51	399,115.66	2,205,153.17	57.82
คงเหลือ	1,062,862.49	545,584.34	1,608,446.83	42.18

2. แผนและผลการรับนักศึกษา ปีการศึกษา 2562 และการฟื้นฟูสภาพของนักศึกษา

2.1 จำนวนแผนการรับนักศึกษาและผลการรับนักศึกษาระดับปริญญาตรีเต็มเวลาจันทร์-ศุกร์ ปีการศึกษา 2562

ระดับ/สาขาวิชา	แผนรับ	ผลการรับ
1. สาขาวิชาการจัดการธุรกิจการบิน (หลักสูตรนานาชาติ) (บธ.บ.)	30	8
2. สาขาวิชาการจัดการการบริการและการโรงแรม (หลักสูตรภาษาอังกฤษ) (ศศ.บ.)	30	8
3. สาขาวิชาการจัดการธุรกิจบริการผู้สูงอายุ (หลักสูตรสองภาษา) (บธ.บ.)	30	0
4. สาขาวิชาการจัดการนวัตกรรมการค้า (บธ.บ.)	100	39
รวม	190	55

2.2 จำนวนนักศึกษาคงอยู่และฟื้นฟูสภาพนักศึกษาระดับปริญญาตรีเต็มเวลาจันทร์-ศุกร์ ข้อมูล ณ 8 กรกฎาคม 2562

ชั้นปี / ปี พ.ศ.แรกเข้า	จำนวนรับเข้า	จำนวนนักศึกษาคงอยู่ในแต่ละชั้นปี				จำนวน นักศึกษาฟื้นฟู สภาพ	หมายเหตุ			สำเร็จการศึกษา	นักศึกษาฟื้นฟูสภาพ คิดเป็นร้อยละ
		2559	2560	2561	2562		ลาออก	ฟื้นฟูสภาพ โดย ผลการ	ฟื้นฟูสภาพโดย การเงิน		
ชั้นปีที่ 1 (62)	55	0	0	0	55	0	0	0	0	0	0.00
ชั้นปีที่ 2 (61)	21	0	0	21	18	3	2	1	0	0	14.29
ชั้นปีที่ 3 (60)	40	0	32	32	26	14	4	4	6	0	35.00
ชั้นปีที่ 4 (59)	35	34	26	26	26	9	2	3	4	0	25.71
รวม	151	34	58	79	125	26	8	8	10	0	17.22

ชั้นปี / ปี พ.ศ.แรกเข้า	จำนวนรับเข้า	จำนวนนักศึกษาคงอยู่ในแต่ละชั้นปี				จำนวน นักศึกษาฟื้นฟู สภาพ	หมายเหตุ			สำเร็จการศึกษา	นักศึกษาฟื้นฟูสภาพ คิดเป็นร้อยละ
		2559	2560	2561	2562		ลาออก	ฟื้นฟูสภาพ โดย ผลการ	ฟื้นฟูสภาพโดย การเงิน		
ตกค้าง (55-58)	64				22	21	14	3	4	21	32.81
รวม	64	0	0	0	22	21	14	3	4	21	32.81

3. ปัญหาที่หน่วยงานต้องการขอคำปรึกษาจากคณะกรรมการติดตามฯ

เนื่องด้วยอาจารย์มีภาระงานสอนค่อนข้างมาก อีกทั้งยังจำเป็นต้องทำงานด้านธุรการจึงเห็นควรให้มีเจ้าหน้าที่ประจำสาขาวิชาเพิ่ม

4. ข้อเสนอแนะจากกรรมการ

4.1 วิทยาลัยควรเปิดสอนระดับปริญญาตรีในเวลา เสาร์-อาทิตย์ เพื่อเพิ่มกลุ่มเป้าหมาย

4.2 วิทยาลัยควรประสานงานกับคณะอื่นที่มีศาสตร์หรือสาขาวิชาที่สัมพันธ์กันเพื่อใช้ศักยภาพอาจารย์ร่วมกัน เช่น คณะมนุษยศาสตร์และสังคมศาสตร์ คณะวิทยาการจัดการ

4.3 ควรเร่งสร้างหลักสูตรระยะสั้นและทำการประชาสัมพันธ์ให้มากทั้งในประเทศและต่างประเทศในเชิงรุกไม่รอให้ผู้สนใจมาติดต่อแล้วจึงเปิดหลักสูตร

❖ คณะเทคโนโลยีการเกษตร

จากการตรวจเยี่ยมคณะเทคโนโลยีการเกษตรโดยมี ผู้ช่วยศาสตราจารย์ ทรงพลธนฤทธ์ มฤครัฐอินแปลง คณบดี ผู้บริหารและบุคลากรของคณะให้การต้อนรับ มีประเด็นจากการตรวจเยี่ยมดังนี้

1. การเบิกจ่ายงบประมาณ ประจำปีงบประมาณ พ.ศ. 2562 รายไตรมาส (ไตรมาสที่ 3)

ในปีงบประมาณ พ.ศ.2562 คณะเทคโนโลยีการเกษตรได้รับการจัดสรรงบประมาณทั้งสิ้น 1,682,400.00 บาท (หนึ่งล้านหกแสนแปดหมื่นสองพันสี่ร้อยบาทถ้วน) ทั้งนี้การเบิกจ่ายงบประมาณ ไตรมาสที่ 3 เป็นดังนี้

รายการ	งบแผ่นดิน	งบรายได้	รวม	คิดเป็นร้อยละ
ได้รับจัดสรร	779,600.00	902,800.00	1,682,400.00	100.00
เบิกจ่าย	731,490.01	768,349.26	1,499,839.27	89.15
คงเหลือ	48,109.99	134,450.74	182,560.73	10.85

2. แผนและผลการรับนักศึกษา ปีการศึกษา 2562 และการพัฒนาของนักศึกษา

2.1 จำนวนแผนการรับนักศึกษาและผลการรับนักศึกษาระดับปริญญาตรีเต็มเวลาจันทร์-ศุกร์ ปีการศึกษา 2562

ระดับ/สาขาวิชา	แผนรับ	ผลการรับ
1. หลักสูตรวิทยาศาสตรบัณฑิตสาขาวิชาเกษตรศาสตร์	60	19
2. หลักสูตรวิทยาศาสตรบัณฑิตสาขาวิชาวิทยาศาสตร์และเทคโนโลยีการอาหาร	30	0
3. หลักสูตรวิทยาศาสตรบัณฑิตสาขาวิชาเทคโนโลยีภูมิทัศน์	40	0
รวม	130	19

2.2 จำนวนนักศึกษาคงอยู่และพ้นสภาพนักศึกษาระดับปริญญาตรีเต็มเวลาจันทร์-ศุกร์

ข้อมูล ณ 8 กรกฎาคม 2562

ชั้นปี / ปี พ.ศ.แรกเข้า	จำนวนรับเข้า	จำนวนนักศึกษาคงอยู่ในแต่ละชั้นปี				จำนวน นักศึกษาพ้น สภาพ	หมายเหตุ			สำเร็จการศึกษา	นักศึกษาพ้นสภาพ คิดเป็นร้อยละ
		2559	2560	2561	2562		ลาออก	พ้นสภาพ โดย ผลการ	พ้นสภาพโดย การเงิน		
ชั้นปีที่ 1 (62)	19	0	0	0	19	0	0	0	0	0	0.00
ชั้นปีที่ 2 (61)	31	0	0	31	29	2	1	1	0	0	6.45
ชั้นปีที่ 3 (60)	64	0	63	60	49	15	3	7	5	0	23.44
ชั้นปีที่ 4 (59)	66	66	44	44	42	24	2	17	5	0	36.36
รวม	180	66	107	135	139	41	6	25	10	0	22.78

ชั้นปี / ปี พ.ศ.แรกเข้า	จำนวนรับเข้า	จำนวนนักศึกษาคงอยู่ในแต่ละชั้นปี				จำนวน นักศึกษาพ้น สภาพ	หมายเหตุ			สำเร็จการศึกษา	นักศึกษาพ้นสภาพ คิดเป็นร้อยละ
		2559	2560	2561	2562		ลาออก	พ้นสภาพ โดย ผลการ	พ้นสภาพโดย การเงิน		
ดกค้ำ (55-58)	188				61	59	16	17	26	68	31.38
รวม	188	0	0	0	61	59	16	17	26	68	31.38

3. ปัญหาที่หน่วยงานต้องการขอคำปรึกษาจากคณะกรรมการติดตามฯ

3.1 มหาวิทยาลัยควรทบทวนการรับนักศึกษาระบบ TCAS ซึ่งทำให้การรับนักศึกษาจำนวนลดลง และในกรณีการรับตรงของมหาวิทยาลัยไม่ควรเก็บค่าสมัคร

3.2 มหาวิทยาลัยควรมีการจัดอบรมเชิงปฏิบัติการโดยเชิญวิทยากรที่เคยสร้างหลักสูตรวิชาชีพ/ปฏิบัติการ หรือหลักสูตรบัณฑิตพันธุ์ใหม่ และให้คณะเข้าร่วมเพื่อทำให้เกิดหลักสูตรที่ตรงตามเกณฑ์ของ สกอ. หรือเพื่อให้คำแนะนำและเป็นแนวปฏิบัติสำหรับคณะจะได้ดำเนินการสร้างหลักสูตรได้อย่างรวดเร็ว

3.3 มหาวิทยาลัยควรทบทวนการงดรับนักศึกษาหรือการปิดหลักสูตรของคณะเนื่องด้วยหลักสูตรในคณะสามารถตอบสนองนโยบายได้ โดยเฉพาะในปีงบประมาณ พ.ศ. 2562 คณะสามารถสร้างผลงานการพัฒนาผลิตภัณฑ์ชุมชนและผลิตภัณฑ์ OTOP ได้ถึง 5 ผลิตภัณฑ์ หรือการเปิดหลักสูตรระยะสั้นทางด้านภูมิทัศน์ความสำเร็จดังกล่าวนี้เกิดจากการบูรณาการร่วมกับการเรียนการสอนของอาจารย์ และนักศึกษามีบทบาทสำคัญยิ่ง ที่ทำให้อาจารย์และคณะสามารถตอบสนองนโยบายของมหาวิทยาลัยทั้งด้านการวิจัย และการบริการวิชาการ

3.4 มหาวิทยาลัยควรคำนึงถึงผลเชิงคุณภาพในการจัดโครงการต่าง ๆ มากกว่า ผลเชิงปริมาณเพียงด้านเดียว เช่นการจัดอบรมบริการวิชาการทั้งแบบให้เปล่าและแบบหารายได้ ควรคำนึงถึงประโยชน์ที่ผู้อบรมจะได้ มากกว่าคำนึงถึงยอดผู้อบรมเพียงเท่านั้น

4. ข้อเสนอแนะจากกรรมการ

4.1 คณะต้องค้นหาเทคโนโลยีทางการเกษตรของคณะว่าคืออะไรที่เป็นจุดเด่นของคณะ ที่พร้อมจะนำไปสู่การปฏิบัติ ไปต่อยอดทางการเกษตรให้กับชุมชนจนเป็นที่ยอมรับ

4.2 คณะต้องเร่งในการสร้างหลักสูตรทั้งแบบ degree และ non degree ให้สนองตอบความต้องการของสังคม และสนองตอบกลุ่มบุคคลทุกช่วงวัย

4.3 คณะควรพิจารณาเพิ่มเป้าหมายกลุ่มผู้เรียนมากกว่านักเรียนในระบบ แต่ควรคำนึงถึงการจัดการเรียนรู้ตลอดชีวิตให้กับกลุ่มคนทุกช่วงวัย

❖ คณะสาธารณสุขศาสตร์

จากการตรวจเยี่ยมคณะสาธารณสุขศาสตร์โดยมี ผู้ช่วยศาสตราจารย์ อารีย์ สงวนชื่อ คณบดี ผู้บริหาร และบุคลากรของคณะให้การต้อนรับ มีประเด็นจากการตรวจเยี่ยมดังนี้

1. การเบิกจ่ายงบประมาณ ประจำปีงบประมาณ พ.ศ. 2562 รายไตรมาส (ไตรมาสที่ 3)

ในปีงบประมาณ พ.ศ.2562 คณะสาธารณสุขศาสตร์ได้รับการจัดสรรงบประมาณทั้งสิ้น 5,683,760.00 บาท (ห้าล้านหกแสนแปดหมื่นสามพันเจ็ดร้อยหกสิบบาทถ้วน) ทั้งนี้การเบิกจ่ายงบประมาณ ไตรมาสที่ 3 เป็นดังนี้

รายการ	งบแผ่นดิน	งบรายได้	รวม	คิดเป็นร้อยละ
ได้รับจัดสรร	3,349,475.00	2,334,285.00	5,683,760.00	100.00
เบิกจ่าย	2,299,505.14	1,827,040.00	4,126,545.14	72.60
คงเหลือ	1,049,969.86	507,245.00	1,557,214.86	27.40

2. แผนและผลการรับนักศึกษา ปีการศึกษา 2562 และการพัฒนาของนักศึกษา

2.1 จำนวนแผนการรับนักศึกษาและผลการรับนักศึกษาระดับปริญญาตรีเต็มเวลาจันทร์-ศุกร์ ปีการศึกษา 2562

ระดับ/สาขาวิชา	แผนรับ	ผลการรับ
1. สาขาวิชาสาธารณสุขศาสตร์	155	70
2. สาขาวิชาการจัดการสถานพยาบาล (ส.บ.)	35	17
3. สาขาวิชาอนามัยสิ่งแวดล้อม (วท.บ.)	35	17
4. สาขาวิชาสุขภาพและความงาม (วท.บ.)	35	0
รวม	260	104

2.2 จำนวนนักศึกษาคงอยู่และพันสภานักศึกษาระดับปริญญาตรีเต็มเวลาจันทร์-ศุกร์

ข้อมูล ณ 8 กรกฎาคม 2562

ชั้นปี / ปี พ.ศ.แรกเข้า	จำนวนรับเข้า	จำนวนนักศึกษาคงอยู่ในแต่ละชั้นปี				จำนวน นักศึกษาพัน สภาน	หมายเหตุ			สำเร็จการศึกษา	นักศึกษพันสภาน คิดเป็นร้อยละ
		2559	2560	2561	2562		ลาออก	พันสภาน โดย ผลการ	พันสภานโดย การเงิน		
ชั้นปีที่ 1 (62)	104	0	0	0	104	0	0	0	0	0	0.00
ชั้นปีที่ 2 (61)	117	0	0	117	102	15	7	8	0	0	12.82
ชั้นปีที่ 3 (60)	155	0	143	143	122	33	4	20	9	0	21.29
ชั้นปีที่ 4 (59)	127	127	103	103	100	27	8	13	6	0	21.26
รวม	503	127	246	363	428	75	19	41	15	0	14.91

ชั้นปี / ปี พ.ศ.แรกเข้า	จำนวนรับเข้า	จำนวนนักศึกษาคงอยู่ในแต่ละชั้นปี				จำนวน นักศึกษาพัน สภาน	หมายเหตุ			สำเร็จการศึกษา	นักศึกษพันสภาน คิดเป็นร้อยละ
		2559	2560	2561	2562		ลาออก	พันสภาน โดย ผลการ	พันสภานโดย การเงิน		
ตกค้าง (55-58)	146				5	22	15	5	2	119	15.07
รวม	146	0	0	0	5	22	15	5	2	119	15.07

3. ปัญหาที่หน่วยงานต้องการขอคำปรึกษาจากคณะกรรมการติดตามฯ

3.1 ขอให้มหาวิทยาลัยปิดไฟอาคารเกินเวลาเรียนที่กำหนดไว้ในตารางเรียนของนักศึกษา และขอแยกมิเตอร์ไฟและน้ำ เนื่องจากต้องการรณรงค์ Green Office จะได้ทราบข้อมูลการใช้ไฟและน้ำส่วนของคุณ

3.2 ขอให้มหาวิทยาลัยมีมาตรการและมาตรฐานของอาคารในการจัดการหากมีกรณีไฟไหม้เกิดขึ้น

3.3 มหาวิทยาลัยควรมีเครื่องหมายจราจร ในการสัญจรของพาหนะภายในมหาวิทยาลัยให้ชัดเจน

4. ข้อเสนอแนะจากกรรมการ

4.1 คณะต้องเร่งในการสร้างหลักสูตรทั้งแบบ degree และ non degree ให้สนองตอบความต้องการของสังคม และสนองตอบกลุ่มบุคคลทุกช่วงวัย

4.2 คณะควรจัดกิจกรรมหรือโครงการที่สร้างเสริมสุขภาพให้กับประชาชนเพิ่มมากขึ้น

4.3 คณะควรสร้างบรรยากาศภายในอาคารที่เอื้อต่อการพัฒนาทักษะทางภาษาอังกฤษ เช่น ติดป้ายห้องเรียน แนะนำทางเป็นภาษาอังกฤษ

❖ คณะมนุษยศาสตร์และสังคมศาสตร์

จากการตรวจเยี่ยมคณะมนุษยศาสตร์และสังคมศาสตร์โดยมี อาจารย์ ดร.ภิกษิต์ กัลยาณมิตร คณบดีผู้บริหารและบุคลากรของคณะให้การต้อนรับ มีประเด็นจากการตรวจเยี่ยมดังนี้

1. การเบิกจ่ายงบประมาณ ประจำปีงบประมาณ พ.ศ. 2562 รายไตรมาส (ไตรมาสที่ 3)

ในปีงบประมาณ พ.ศ.2562 คณะมนุษยศาสตร์และสังคมศาสตร์ได้รับการจัดสรรงบประมาณทั้งสิ้น 14,156,291.75 บาท (สิบสี่ล้านหนึ่งแสนห้าหมื่นหกพันสองร้อยเก้าสิบเอ็ดบาทเจ็ดสิบห้าสตางค์) ทั้งนี้การเบิกจ่ายงบประมาณ ไตรมาสที่ 3 เป็นดังนี้

รายการ	งบแผ่นดิน	งบรายได้	รวม	คิดเป็นร้อยละ
ได้รับจัดสรร	9,888,471.75	4,267,820.00	14,156,291.75	100.00
เบิกจ่าย	4,380,558.19	3,810,059.26	8,190,617.45	57.86
คงเหลือ	5,507,913.56	457,760.74	5,965,674.30	42.14

2. แผนและผลการรับนักศึกษา ปีการศึกษา 2562 และการพัฒนาของนักศึกษา

2.1 จำนวนแผนการรับนักศึกษาและผลการรับนักศึกษาระดับปริญญาตรีเต็มเวลาจันทร์-ศุกร์ ปีการศึกษา 2562

ระดับ/สาขาวิชา	แผนรับ	ผลการรับ
การพัฒนาชุมชน	30	28
จิตวิทยา	120	58
ดุริยางคศิลป์	30	14
ภาษาไทยเพื่อนวัตกรรมสื่อสาร	30	19
ภาษาอังกฤษ	75	50
ภาษาอังกฤษเพื่อการสื่อสารนานาชาติ	25	0
สังคมศาสตร์เพื่อการพัฒนา	40	0
สารสนเทศศาสตร์	30	0
ทัศนศิลป์	30	28
นิติศาสตร์	40	40
รัฐประศาสนศาสตร์	150	125
ศิลปะการแสดง	30	15
รวม	630	377

2.2 จำนวนนักศึกษาคงอยู่และพ้นสภาพนักศึกษาระดับปริญญาตรีเต็มเวลาจันทร์-ศุกร์

ข้อมูล ณ 8 กรกฎาคม 2562

ชั้นปี / ปี พ.ศ.แรกเข้า	จำนวนรับเข้า	จำนวนนักศึกษาคงอยู่ในแต่ละชั้นปี				จำนวน นักศึกษาพ้น สภาพ	หมายเหตุ			สำเร็จการศึกษา	นักศึกษาพ้นสภาพ คิดเป็นร้อยละ
		2559	2560	2561	2562		ลาออก	พ้นสภาพ โดย ผลการ	พ้นสภาพโดย การเงิน		
ชั้นปีที่ 1 (62)	377	0	0	0	374	3	3	0	0	0	0.80
ชั้นปีที่ 2 (61)	387	0	0	387	346	41	20	20	1	0	10.59
ชั้นปีที่ 3 (60)	548	0	463	463	377	171	41	67	63	0	31.20
ชั้นปีที่ 4 (59)	445	445	333	333	319	126	32	52	42	0	28.31
รวม	1,757	445	796	1,183	1,416	341	96	139	106	0	19.41

ชั้นปี / ปี พ.ศ.แรกเข้า	จำนวนรับเข้า	จำนวนนักศึกษาคงอยู่ในแต่ละชั้นปี				จำนวน นักศึกษาพ้น สภาพ	หมายเหตุ			สำเร็จการศึกษา	นักศึกษาพ้นสภาพ คิดเป็นร้อยละ
		2559	2560	2561	2562		ลาออก	พ้นสภาพ โดย ผลการ	พ้นสภาพโดย การเงิน		
ตกค้าง (55-58)	1231				195	416	115	132	169	620	33.79
รวม	1231	0	0	0	195	416	115	132	169	620	33.79

3. ปัญหาที่หน่วยงานต้องการขอคำปรึกษาจากคณะกรรมการติดตาม ฯ

3.1 คณะจำเป็นต้องมีการจัดงบประมาณในการจัดทำโครงการ Short course ในการเริ่มต้นทำโครงการเพื่อใช้ในการบริหารจัดการให้การดำเนินการโครงการมีความพร้อมแก่ผู้เข้าอบรมเพื่อเป็นการประชาสัมพันธ์โครงการและเพื่อจัดการอบรมได้อย่างมีประสิทธิภาพ

3.2 คณะมีความจำเป็นต้องพัฒนาทรัพยากรด้านโปรแกรมระบบฐานข้อมูลเพื่อสนับสนุนการทำงานที่ต่อรายละเอียดที่จำเป็นตามที่มหาวิทยาลัยต้องการใช้ในคราวเดียว และมีการดึงข้อมูลตอบในส่วนที่เกี่ยวข้องได้ทุกด้านเพื่อประหยัดเวลาในการจัดทำข้อมูล

3.3 มหาวิทยาลัยควรจัดตั้งศูนย์การตลาดหลักสูตรระยะสั้นของมหาวิทยาลัย เพื่อประชาสัมพันธ์ไปตรงกับกลุ่มเป้าหมาย และเป็นผู้บริหารจัดการในการขายหลักสูตรได้อย่างมีประสิทธิภาพ

4. ข้อเสนอแนะจากกรรมการ

4.1 การจัดหลักสูตรระยะสั้น จำเป็นต้องตรงตามความต้องการกลุ่มเป้าหมาย เป็นเรื่องที่สังคมให้ความสนใจเป็นปัจจุบันทันสมัย โดยอาจใช้ศักยภาพจากภายนอกมหาวิทยาลัยหรือระหว่างคณะมาเข้าร่วมด้วย หรือการจัดกิจกรรมบริการวิชาการเพื่อหารายได้ตามศักยภาพ

4.2 การจัดการศึกษาในระดับปริญญาตรี หรือหลักสูตรระยะสั้น ควรเน้นการเรียนที่มีความยืดหยุ่น ตรงตามความต้องการและข้อจำกัดของผู้เรียนเป็นสำคัญ อาจเชิญนายทะเบียนของมหาวิทยาลัยมาร่วมสร้างหลักสูตรให้เป็นไปตามประกาศมหาวิทยาลัย เรื่อง การจัดการศึกษาโครงการสัมฤทธิ์บัตร

4.3 คณะควรสร้างบรรยากาศในการกระตุ้นให้นักศึกษาใช้ภาษาอังกฤษ เช่น English Only Zone

4.4 คณะควรเพิ่มมาตรการการดูแลนักศึกษาออกกลางคัน

❖ คณะวิทยาการจัดการ

จากการตรวจเยี่ยมคณะวิทยาการจัดการโดยมี ผู้ช่วยศาสตราจารย์ประพันธ์พงษ์ ชิมพงษ์ คณบดี ผู้บริหารและบุคลากรของคณะให้การต้อนรับ มีประเด็นจากการตรวจเยี่ยมดังนี้

1. การเบิกจ่ายงบประมาณ ประจำปีงบประมาณ พ.ศ. 2562 รายไตรมาส (ไตรมาสที่ 3)

ในปีงบประมาณ พ.ศ.2562 คณะวิทยาการจัดการได้รับการจัดสรรงบประมาณทั้งสิ้น 12,095,300.00 บาท (สิบสองล้านเก้าหมื่นห้าพันสามร้อยบาทถ้วน) ทั้งนี้การเบิกจ่ายงบประมาณ ไตรมาสที่ 3 เป็นดังนี้

รายการ	งบแผ่นดิน	งบรายได้	รวม	คิดเป็นร้อยละ
ได้รับจัดสรร	4,737,600.00	7,357,700.00	12,095,300.00	100.00
เบิกจ่าย	2,875,031.35	3,302,656.18	6,177,687.53	51.08
คงเหลือ	1,862,568.65	4,055,043.82	5,917,612.47	48.92

2. แผนและผลการรับนักศึกษา ปีการศึกษา 2562 และการพัฒนาของนักศึกษา

2.1 จำนวนแผนการรับนักศึกษาและผลการรับนักศึกษาระดับปริญญาตรีเต็มเวลาจันทร์-ศุกร์ ปีการศึกษา 2562

ระดับ/สาขาวิชา	แผนรับ	ผลการรับ
สาขาวิชาการจัดการท่องเที่ยว (ศศ.บ.)	40	37
สาขาวิชาการจัดการทั่วไป (บธ.บ.)	120	53
สาขาวิชาการจัดการธุรกิจค้าปลีกสมัยใหม่ (บธ.บ.)	40	30
สาขาวิชาการจัดการโลจิสติกส์และซัพพลายเชน (บธ.บ.)	100	51
สาขาวิชาการบริหารธุรกิจ แขนงวิชาการเงินการธนาคาร (บธ.บ.)	40	0
สาขาวิชาการบริหารธุรกิจ แขนงวิชาการตลาด (บธ.บ.)	40	22
สาขาวิชาการบริหารธุรกิจ แขนงวิชาการบริหารทรัพยากรมนุษย์ (บธ.บ.)	40	23
สาขาวิชาการบัญชี (บช.บ.)	80	48
สาขาวิชาธุรกิจดิจิทัล (บธ.บ.)	40	14
สาขาวิชานิเทศศาสตร์ (นศ.บ.)	75	26
สาขาวิชาเศรษฐศาสตร์ (ศ.บ.)	30	0
รวม	645	304

2.2 จำนวนนักศึกษาคงอยู่และพ้นสภาพนักศึกษาระดับปริญญาตรีเต็มเวลาจันทร์-ศุกร์

ข้อมูล ณ 8 กรกฎาคม 2562

ชั้นปี / ปี พ.ศ.แรกเข้า	จำนวนรับเข้า	จำนวนนักศึกษาคงอยู่ในแต่ละชั้นปี				จำนวน นักศึกษาพ้น สภาพ	หมายเหตุ			สำเร็จการศึกษา	นักศึกษาพ้นสภาพ คิดเป็นร้อยละ
		2559	2560	2561	2562		ลาออก	พ้นสภาพ โดย ผลการ การเรียน	พ้นสภาพโดย การเงิน		
ชั้นปีที่ 1 (62)	304	0	0	0	304	0	0	0	0	0	0.00
ชั้นปีที่ 2 (61)	310	0	27	310	265	45	21	24	0	0	14.52
ชั้นปีที่ 3 (60)	575	0	478	471	397	178	38	92	48	0	30.96
ชั้นปีที่ 4 (59)	467	467	321	321	314	153	34	82	37	0	32.76
รวม	1,656	467	826	1,102	1,280	376	93	198	85	0	22.71

ชั้นปี / ปี พ.ศ.แรกเข้า	จำนวนรับเข้า	จำนวนนักศึกษาคงอยู่ในแต่ละชั้นปี				จำนวน นักศึกษาพ้น สภาพ	หมายเหตุ			สำเร็จการศึกษา	นักศึกษาพ้นสภาพ คิดเป็นร้อยละ
		2559	2560	2561	2562		ลาออก	พ้นสภาพ โดย ผลการ การเรียน	พ้นสภาพโดย การเงิน		
ตกค้าง (55-58)	1662				332	512	149	183	180	818	30.81
รวม	1662	0	0	0	332	512	149	183	180	818	30.81

3. ปัญหาที่หน่วยงานต้องการขอคำปรึกษาจากคณะกรรมการติดตามฯ

3.1 เกณฑ์การลาศึกษาต่อของอาจารย์ ที่กำหนดให้ลาศึกษาต่อในหลักสูตรที่เรียนเต็มเวลาเท่านั้น ทำให้ไม่สอดคล้องกับข้อจำกัดเรื่องจำนวนอาจารย์ในสาขาวิชาที่มีเพียง 5 คนตามข้อกำหนด ดังนั้นจึงขอให้มหาวิทยาลัยปรับเกณฑ์การลาศึกษาสามารถไปศึกษาในหลักสูตรเรียนนอกเวลาได้

3.2 เกณฑ์การประเมินต่อสัญญาตามช่วงเวลาของอาจารย์พนักงานมหาวิทยาลัย ที่ไม่สร้างขวัญกำลังใจในการทำงานเนื่องจากการสอบซ้ำซ้อน แม้จะมีการสอบผ่านบางรายวิชาแล้วแต่ถ้าไม่ผ่านครบทุกรายวิชาตามที่กำหนด ก็ต้องมาสอบใหม่อีกครั้ง

3.3 หลักสูตรของคณะที่มีการจัดการเรียนการสอนที่สระแก้ว คณะหรืออาจารย์ในสาขาวิชาไม่สามารถร่วมควบคุมคุณภาพหรือบริหารจัดการได้ทำให้ส่งผลกระทบต่อประเมินคุณภาพภายในของหลักสูตร

3.4 มหาวิทยาลัยควรมีการจัดให้มีการศึกษาดูงานต่างประเทศเพื่อให้อาจารย์ในมหาวิทยาลัยได้เปิดโลกทัศน์ให้ทันสถานการณ์โลก

4. ข้อเสนอแนะจากกรรมการ

4.1 คณะควรเร่งสร้างหลักสูตรระยะสั้น ทั้งในรูปแบบที่เป็นหลักสูตรที่สามารถสะสมหน่วยกิตและเป็นหลักสูตรที่มุ่งให้ความรู้ที่เป็นปัจจุบันให้กับสาขาวิชาซีพต่าง ๆ เช่น นักบัญชี มีคฤเทศก์ เป็นต้น

4.2 คณะโดยเฉพาะในสาขาวิชาการท่องเที่ยว สามารถสร้างหลักสูตรการพัฒนาทักษะภาษาให้กับบุคลากรในอุตสาหกรรมท่องเที่ยว ซึ่งเป็นกลุ่มเป้าหมายเฉพาะแตกต่างจากกลุ่มเป้าหมายของศูนย์ภาษา

❖ คณะวิทยาศาสตร์และเทคโนโลยี

จากการตรวจเยี่ยมคณะวิทยาศาสตร์และเทคโนโลยีโดยมี ผู้ช่วยศาสตราจารย์ ดร.ปิ่นนรภัส ถกภักดิ์คณบดี ผู้บริหารและบุคลากรของคณะให้การต้อนรับ มีประเด็นจากการตรวจเยี่ยมดังนี้

1. การเบิกจ่ายงบประมาณ ประจำปีงบประมาณ พ.ศ. 2562 รายไตรมาส (ไตรมาสที่ 3)

ในปีงบประมาณ พ.ศ.2562 คณะวิทยาศาสตร์และเทคโนโลยีได้รับการจัดสรรงบประมาณทั้งสิ้น 8,072,242.00 บาท (แปดล้านเจ็ดหมื่นสองพันสองร้อยสี่สิบสองบาทถ้วน) ทั้งนี้การเบิกจ่ายงบประมาณ ไตรมาสที่ 3 เป็นดังนี้

รายการ	งบแผ่นดิน	งบรายได้	รวม	คิดเป็นร้อยละ
ได้รับจัดสรร	5,401,642.00	2,670,600.00	8,072,242.00	100.00
เบิกจ่าย	3,566,157.40	2,446,713.56	6,012,870.96	74.49
คงเหลือ	1,835,484.60	223,886.44	2,059,371.04	25.51

2. แผนและผลการรับนักศึกษา ปีการศึกษา 2562 และการพัฒนาของนักศึกษา

2.1 จำนวนแผนการรับนักศึกษาและผลการรับนักศึกษาระดับปริญญาตรีเต็มเวลาจันทร์-ศุกร์ ปีการศึกษา 2562

ระดับ/สาขาวิชา	แผนรับ	ผลการรับ
สาขาวิชาคหกรรมศาสตร์ (วท.บ.)	60	42
สาขาวิชาเทคโนโลยีชีวภาพ (วท.บ.)	30	0
สาขาวิชาเทคโนโลยีสารสนเทศ (วท.บ.)	60	24
สาขาวิชาวิทยาการคอมพิวเตอร์ (วท.บ.)	40	27
สาขาวิชาอาชีวอนามัยและความปลอดภัย (วท.บ.)	40	32
สาขาวิชาวิทยาศาสตร์และเทคโนโลยีสิ่งแวดล้อม (วท.บ.)	30	8
สาขาวิชาโภชนาการและการกำหนดอาหาร (วท.บ.)	30	0
สาขาวิชาเคมี (วท.บ.)	20	0
สาขาวิชาคณิตศาสตร์ประยุกต์ (วท.บ.)	30	0
สาขาวิชาการจัดการภัยพิบัติและบรรเทาสาธารณภัย (วท.บ.)	30	0
สาขาวิชาฟิสิกส์ประยุกต์ (วท.บ.)	20	0
สาขาวิชานวัตกรรมดิจิทัลและวิศวกรรมซอฟต์แวร์ (วท.บ.)	40	23
สาขาวิชานวัตกรรมอาหารและเครื่องดื่มเพื่อสุขภาพ (วท.บ.)	70	22
รวม	500	178

2.2 จำนวนนักศึกษาคงอยู่และพ้นสภาพนักศึกษาระดับปริญญาตรีเต็มเวลาจันทร์-ศุกร์

ข้อมูล ณ 8 กรกฎาคม 2562

ชั้นปี / ปี พ.ศ.แรกเข้า	จำนวนรับเข้า	จำนวนนักศึกษาคงอยู่ในแต่ละชั้นปี				จำนวน นักศึกษาพ้น สภาพ	หมายเหตุ			สำเร็จการศึกษา	นักศึกษาพ้นสภาพ คิดเป็นร้อยละ
		2559	2560	2561	2562		ลาออก	พ้นสภาพ โดย ผลการ	พ้นสภาพโดย การเงิน		
ชั้นปีที่ 1 (62)	178	0	0	0	178	0	0	0	0	0	0.00
ชั้นปีที่ 2 (61)	157	0	0	157	138	19	3	16	0	0	12.10
ชั้นปีที่ 3 (60)	306	0	265	288	219	87	10	29	48	0	28.43
ชั้นปีที่ 4 (59)	220	220	159	159	154	66	7	43	16	0	30.00
รวม	861	220	424	604	689	172	20	88	64	0	19.98

ชั้นปี / ปี พ.ศ.แรกเข้า	จำนวนรับเข้า	จำนวนนักศึกษาคงอยู่ในแต่ละชั้นปี				จำนวน นักศึกษาพ้น สภาพ	หมายเหตุ			สำเร็จการศึกษา	นักศึกษาพ้นสภาพ คิดเป็นร้อยละ
		2559	2560	2561	2562		ลาออก	พ้นสภาพ โดย ผลการ	พ้นสภาพโดย การเงิน		
ดกค่าง (55-58)	840				129	346	115	90	141	365	41.19
รวม	840	0	0	0	129	346	115	90	141	365	41.19

3. ปัญหาที่หน่วยงานต้องการขอคำปรึกษาจากคณะกรรมการติดตามฯ

การเบิกจ่ายงบประมาณในการจัดทำโครงการพัฒนาท้องถิ่น ขาดความสะดวกและคล่องตัวในการจัดทำโครงการอย่างมาก

4. ข้อเสนอแนะจากกรรมการ

4.1 คณะควรผลักดันให้การพัฒนาผลิตภัณฑ์จากโครงการต่าง ๆ ของคณะ เกิดผลเป็น Startup และมีการผลิตผลิตภัณฑ์ต่าง ๆ เพื่อนำไปใช้ในเชิงการค้า โดยอาจเริ่มจากผลิตเพื่อใช้ในกิจกรรมต่าง ๆ ของคณะ

4.2 การจัดโครงการเพื่อยกระดับความยากจนให้กับชุมชนนั้น คณะควรสรุปข้อมูลที่บ่งชี้ได้ว่า ชุมชนมีการพัฒนาด้านเศรษฐกิจ สังคม หรือสิ่งแวดล้อมอย่างไรในเชิงรูปธรรม หรือผลสัมฤทธิ์ของโครงการ

4.3 คณะควรมีส่วนร่วมพัฒนาการจัดการเรียนการสอนด้านวิทยาศาสตร์เพื่อยกระดับคะแนน O-NET ของ โรงเรียนสาธิตฯ

4.4 เร่งพัฒนาหลักสูตรที่มีสถานประกอบการเข้ามามีส่วนร่วมในการจัดการเรียนให้เพิ่มขึ้น และ คณะควรรวบรวมข้อมูลของนักศึกษาหลักสูตรที่มีความร่วมมือหรือจัดการเรียนการสอนร่วมกับเครือข่าย สถานประกอบการว่านักศึกษาได้รับประโยชน์ใดบ้าง

❖ โรงเรียนสาธิตฯ

จากการตรวจเยี่ยมโรงเรียนสาธิตฯ โดยมี ดร. นารี คูหาเรืองรอง ผู้อำนวยการโรงเรียน ผู้บริหารและบุคลากรของโรงเรียนให้การต้อนรับ มีประเด็นจากการตรวจเยี่ยมดังนี้

1. การเบิกจ่ายงบประมาณ ประจำปีงบประมาณ พ.ศ. 2562 รายไตรมาส (ไตรมาสที่ 3)

ในปีงบประมาณ พ.ศ.2562 โรงเรียนสาธิตฯ ได้รับการจัดสรรงบประมาณทั้งสิ้น 74,543,360.00 บาท (เจ็ดสิบล้านห้าแสนสี่หมื่นสามพันสามร้อยหกสิบบาทถ้วน) ทั้งนี้การเบิกจ่ายงบประมาณไตรมาสที่ 3 เป็นดังนี้

รายการ	งบแผ่นดิน	งบรายได้	รวม	คิดเป็นร้อยละ
ได้รับจัดสรร	12,094,400.00	62,448,960.00	74,543,360.00	100.00
เบิกจ่าย	6,763,848.88	43,243,453.80	50,007,302.68	67.08
คงเหลือ	5,330,551.12	19,205,506.20	24,536,057.32	32.92

2. ปัญหาที่หน่วยงานต้องการขอคำปรึกษาจากคณะกรรมการติดตามฯ

2.1 ในปีที่ผ่านมามีครูผู้สอนซึ่งได้ผ่านการพัฒนาให้เป็นครูมืออาชีพแล้วลาออกไปถึง 30 คน ทั้งนี้อาจเนื่องมาจาก ครูขาดขวัญกำลังใจในความมั่นคงและความก้าวหน้าในอาชีพ แต่อย่างไรก็ตามขณะนี้ได้มีการจัดทำร่างระเบียบที่เกี่ยวข้องเพื่อปรับปรุงสวัสดิการให้กับครูผู้สอนแล้ว อยู่ระหว่างการตรวจสอบจากนิติกรของมหาวิทยาลัย

2.2 ห้องเรียนโดยเฉพาะของนักเรียน English Program ยังไม่เหมาะสมเพียงพอ

3. ข้อเสนอแนะจากกรรมการ

3.1 ขอให้โรงเรียนไปศึกษาแนวทางการพัฒนาตำแหน่งวิทยฐานะ ตามแนวทางของสำนักงานคณะกรรมการการศึกษาขั้นพื้นฐาน และแนวทางการเข้าสู่ตำแหน่งทางวิชาการของมหาวิทยาลัย

3.2 โรงเรียนควรใช้ศักยภาพของมหาวิทยาลัยทั้งห้องเรียน เครื่องมือ สื่อการสอน รวมถึงอาจารย์ของมหาวิทยาลัยให้มากขึ้น

3.3 นวัตกรรมการเรียนการสอนที่สร้างขึ้นจากครูผู้สอนแต่ละคนควรได้ปรับไปใช้กับครูผู้สอนท่านอื่น หรือนักเรียนห้องหรือชั้นอื่น ๆ ด้วย

3.4 ข้อมูลผลการสอบ NT / O-NET หรือการเข้าศึกษาต่อระดับมหาวิทยาลัย (ควรระบุชื่อมหาวิทยาลัยและสาขาวิชาที่เข้าเรียนต่อ) ควรเทียบเคียงข้อมูลกับโรงเรียนในกลุ่มสาธิตด้วยกันด้วย

3.5 โรงเรียนและมหาวิทยาลัยควรมีมาตรการส่งเสริมให้ผลการสอบ NT / O-NET ของนักเรียนเพิ่มสูงขึ้นในทุกระดับชั้น และทุกกลุ่มวิชา โดยเฉพาะกลุ่มวิชาภาษาอังกฤษและวิทยาศาสตร์

การตรวจเยี่ยมหน่วยงานสนับสนุนการจัดการเรียนการสอน

❖ สำนักส่งเสริมวิชาการและงานทะเบียน

จากการตรวจเยี่ยมสำนักส่งเสริมวิชาการและงานทะเบียน โดยมี ผู้ช่วยศาสตราจารย์ ดร.ศศิธร จันทร์มฤก ผู้อำนวยการ ผู้บริหารและบุคลากรของสำนักให้การต้อนรับ มีประเด็นจากการตรวจเยี่ยมดังนี้

1. การเบิกจ่ายงบประมาณรายไตรมาส

ในปีงบประมาณ พ.ศ. 2562 สำนักส่งเสริมวิชาการฯ ได้รับจัดสรรงบประมาณ ทั้งสิ้น จำนวน 28,140,000.00 บาท (ยี่สิบแปดล้านบาทหนึ่งแสนสี่หมื่นบาทถ้วน) ทั้งนี้การเบิกจ่ายงบประมาณไตรมาสที่ 3 เป็นดังนี้

รายการ	งบแผ่นดิน	งบรายได้	รวม	คิดเป็นร้อยละ
ได้รับจัดสรร	6,500.00	28,133,500.00	28,140,000.00	100
เบิกจ่าย	-	13,126,872.00	13,126,872.00	46.65
คงเหลือ	6,500.00	15,006,628.00	15,013,128.00	53.35

2. ปัญหาที่หน่วยงานต้องการขอคำปรึกษาจากคณะกรรมการติดตามฯ

ไม่มี

3. ข้อเสนอแนะจากกรรมการ

3.1 สำนักส่งเสริมวิชาการและงานทะเบียน ควรผลักดันและส่งเสริมให้เกิดหลักสูตรบัณฑิตพันธุ์ใหม่ ทั้งทำความเข้าใจ รูปแบบ และเชื่อมโยงสถานประกอบการ รวมถึงศักยภาพของคณาจารย์และมหาวิทยาลัยให้เกิดการบูรณาการระหว่างศาสตร์ให้ตอบสนองต่อความต้องการของตลาดแรงงาน ซึ่งจะทำให้เกิดหลักสูตรทั้งรูปแบบ degree และ non-degree

3.2 ในการเปรียบเทียบข้อมูลจำนวนนักศึกษาใหม่ นักศึกษาออกกลางคันควรทำการเปรียบเทียบอย่างน้อย 3 ปีการศึกษาเพื่อให้เห็นแนวโน้มการเปลี่ยนแปลง

❖ สถาบันวิจัยและพัฒนา

จากการตรวจเยี่ยมสถาบันวิจัยและพัฒนา โดยมี ผู้ช่วยศาสตราจารย์ ดร. มนูญญา คำวชิระพิทักษ์ ผู้อำนวยการ ผู้บริหารและบุคลากรของสถาบันให้การต้อนรับ มีประเด็นจากการตรวจเยี่ยมดังนี้

1. การเบิกจ่ายงบประมาณรายไตรมาส

ในปีงบประมาณ พ.ศ.2562 สถาบันวิจัยและพัฒนา ได้รับจัดสรรงบประมาณ ทั้งสิ้น จำนวน 9,066,860.00 บาท (เก้าล้านหกหมื่นหกพันแปดร้อยหกสิบบาทถ้วน) ทั้งนี้การเบิกจ่ายงบประมาณไตรมาสที่ 3 เป็นดังนี้

รายการ	งบแผ่นดิน	งบรายได้	รวม	คิดเป็นร้อยละ
ได้รับจัดสรร	4,913,260.00	4,153,600.00	9,066,860.00	100.00
เบิกจ่าย	3,866,796.27	2,519,003.00	6,385,799.27	70.43
คงเหลือ	1,046,463.73	1,634,597.00	2,681,060.73	29.57

งบประมาณสนับสนุนทุนวิจัยและงานสร้างสรรค์ ปีงบประมาณ พ.ศ. 2562 ของมหาวิทยาลัยจากการรายงานการประเมินตนเอง (Self Assessment Report : SAR) ประจำปีการศึกษา 2561 แบ่งเป็นงบประมาณจากภายนอก 5,193,500.00 บาท และเป็นงบประมาณจากภายใน 10,552,259.00 บาท รวมทั้งสิ้นเป็น 14,030,904.00 บาท ซึ่งต่ำกว่าในปีงบประมาณ พ.ศ. 2561 ซึ่งได้ 17,060,611.55 บาท

งบประมาณสนับสนุนทุนวิจัยและงานสร้างสรรค์ ปีงบประมาณ พ.ศ. 2560 - 2562

ที่	คณะ/หน่วยงานวิจัย	จำนวนเงินสนับสนุนวิจัยและงานสร้างสรรค์ (บาท)								
		ปีงบประมาณ 2560*			ปีงบประมาณ 2561**			ปีงบประมาณ 2562***		
		ภายนอก	ภายใน	รวม	ภายนอก	ภายใน	รวม	ภายนอก	ภายใน	รวม
1	คณะวิทยาศาสตร์และเทคโนโลยี	5,672,316.00	1,913,100.00	7,585,416.00	-	2,807,341.25	2,807,341.25	250,000.00	2,951,800.00	3,201,800.00
2	คณะเทคโนโลยีอุตสาหกรรม	1,847,367.00	2,060,000.00	3,907,367.00	-	3,174,106.60	3,174,106.60	-	662,800.00	662,800.00
3	คณะเทคโนโลยีการเกษตร	2,493,208.70	1,752,400.00	4,245,608.70	818,886.00	637,699.10	1,456,585.10	100,000.00	1,070,000.00	1,170,000.00
4	คณะมนุษยศาสตร์และสังคมศาสตร์	1,567,961.00	4,072,000.00	5,639,961.00	1,505,400.00	2,226,982.20	3,732,382.20	1,875,266.00	318,000.00	2,193,266.00
5	คณะครุศาสตร์	2,118,058.00	530,000.00	2,648,058.00	120,000.00	1,183,300.00	1,303,300.00	470,000.00	929,571.00	1,399,571.00
6	คณะวิทยาการจัดการ	1,296,667.00	3,768,000.00	5,064,667.00	188,000.00	1,852,131.00	2,040,131.00	188,000.00	314,000.00	502,000.00
7	วิทยาลัยนวัตกรรมการจัดการ	833,333.00	50,000.00	883,333.00	-	2,428,765.40	2,428,765.40	-	2,101,467.00	2,101,467.00
8	คณะสาธารณสุขศาสตร์	1,396,764.00	324,000.00	1,720,764.00	-	118,000.00	118,000.00	2,576,500.00	159,500.00	2,736,000.00
9	สถาบันวิจัยและพัฒนา	83,333.00	-	83,333.00	-	-	-	64,000.00	-	64,000.00
ภาพรวมระดับมหาวิทยาลัย		17,309,007.70	14,469,500.00	31,778,507.70	2,632,286.00	14,428,325.55	17,060,611.55	5,153,900.00	10,552,259.00	14,030,904.00

หมายเหตุ : * ข้อมูลจาก รายงานการประเมินตนเอง (Self Assessment Report : SAR) ประจำปีการศึกษา 2559 มหาวิทยาลัยราชภัฏวไลยอลงกรณ์ ในพระบรมราชูปถัมภ์

** ข้อมูลจาก รายงานการประเมินตนเอง (Self Assessment Report : SAR) ประจำปีการศึกษา 2560 มหาวิทยาลัยราชภัฏวไลยอลงกรณ์ ในพระบรมราชูปถัมภ์

*** ข้อมูลจาก รายงานการประเมินตนเอง (Self Assessment Report : SAR) ประจำปีการศึกษา 2561 มหาวิทยาลัยราชภัฏวไลยอลงกรณ์ ในพระบรมราชูปถัมภ์

**** ปีงบประมาณ 2562 หน่วยงานสถาบันวิจัยและพัฒนาได้รับรับทุนสนับสนุนจากหน่วยงานภายนอก

2. ปัญหาที่หน่วยงานต้องการขอคำปรึกษาจากคณะกรรมการติดตามฯ

มหาวิทยาลัยควรมีการทบทวนเรื่องการดำเนินการด้านทรัพย์สินทางปัญญา ทั้งนโยบายและการสนับสนุนเงินรางวัล จากงบประมาณการยื่นขอจดสิทธิบัตรที่เปลี่ยนไป ซึ่งอาจเป็นผลต่อการยื่นจดสิทธิบัตรของบุคลากรภายในมหาวิทยาลัย อีกทั้งผลงานที่จะยื่นต่อการจดทะเบียนทรัพย์สินทางปัญญานั้นต้องมีการวางแผนเรื่องการเผยแพร่ผลงานให้เหมาะสมในการใช้ประโยชน์เชิงองค์ความรู้ นวัตกรรม หรือต่อยอดเชิงพาณิชย์

3. ข้อเสนอแนะจากกรรมการ

3.1 มหาวิทยาลัยควรแยกประเด็นเรื่องการจดสิทธิบัตร กับการใช้ประโยชน์ทางการค้าจากงานวิจัยออกจากกัน เนื่องด้วยการจดสิทธิบัตรเป็นการแสดงความเป็นเจ้าขององค์ความรู้ ส่วนการที่จะนำองค์ความรู้ไปหารายได้ก็เป็นอีกประเด็นที่ต้องดำเนินการ ไม่ควรนำสองเรื่องนี้มาเชื่อมโยงกันจะทำให้มหาวิทยาลัยเสียสิทธิจากองค์ความรู้ที่สร้างขึ้น

3.2 เมื่อพิจารณาองค์ความรู้ของมหาวิทยาลัย (ที่ยื่นขอจดสิทธิบัตร) เป็นองค์ความรู้ที่สามารถสร้างหารายได้ ได้เองก็ควรนำมาดำเนินการได้เองโดยอาจเป็นการดำเนินงานผ่านทีมผู้วิจัย คณะ หรือมหาวิทยาลัย

3.3 สถาบันวิจัยและพัฒนาควรเป็นหน่วยงานเชื่อมโยงแหล่งทุนจากจังหวัดหรือหน่วยงานภาครัฐอื่นๆ กับบุคลากรในมหาวิทยาลัย

❖ สำนักงานอธิการบดี

จากการตรวจเยี่ยมสำนักงานอธิการบดีโดยมี ดร.ฉวีวรรณ ศิลาวรรณโณ ผู้อำนวยการสำนักงานผู้บริหารและบุคลากรให้การต้อนรับ มีประเด็นจากการตรวจเยี่ยมดังนี้

1. การเบิกจ่ายงบประมาณรายไตรมาส

ในปีงบประมาณ พ.ศ.2562 สำนักงานอธิการบดี ได้รับจัดสรรงบประมาณ ทั้งสิ้น จำนวน 638,339,151.00 บาท (หกร้อยสามสิบแปดล้านสามแสนสามหมื่นเก้าพันหนึ่งร้อยห้าสิบบาทถ้วน) ทั้งนี้ การเบิกจ่ายงบประมาณไตรมาสที่ 3 เป็นดังนี้

รายการ	งบแผ่นดิน	งบรายได้	รวม	คิดเป็นร้อยละ
ได้รับจัดสรร	467,871,874.00	170,467,277.00	638,339,151.00	100.00
เบิกจ่าย	282,917,819.72	114,006,163.38	396,923,983.10	62.18
คงเหลือ	184,954,054.28	56,461,113.62	241,415,167.90	37.82

2. ปัญหาที่หน่วยงานต้องการขอคำปรึกษาจากคณะกรรมการติดตามฯ

ไม่มี

3. ข้อเสนอแนะจากกรรมการ

3.1 ด้วยสถานการณ์ทางสังคมและจำนวนนักศึกษาที่ลดลงควรมีการทบทวนอัตรากำลังทุกปี เพื่อให้เป็นไปตามข้อกำหนดของ สกอ. และ เพื่อก่อให้เกิดประโยชน์สูงสุดกับมหาวิทยาลัย

3.2 ควรเร่งรัดการเบิกจ่ายงบประมาณ โดยเฉพาะงบลงทุนให้มากขึ้น

❖ บัณฑิตวิทยาลัย

จากการตรวจเยี่ยมบัณฑิตวิทยาลัย โดยมีผู้ช่วยศาสตราจารย์ ดร.ธีรธนิษฐ์ ศิริโวหาร คณบดี ผู้บริหาร และบุคลากรของวิทยาลัยให้การต้อนรับ มีประเด็นจากการตรวจเยี่ยมดังนี้

1. การเบิกจ่ายงบประมาณรายไตรมาส

ในปีงบประมาณ พ.ศ.2562 บัณฑิตวิทยาลัย ได้รับจัดสรรงบประมาณทั้งสิ้น จำนวน 16,091,200.00 บาท (สิบหกล้านเก้าหมื่นหนึ่งพันสองร้อยบาทถ้วน) ทั้งนี้การเบิกจ่ายงบประมาณไตรมาสที่ 3 เป็นดังนี้

รายการ	งบแผ่นดิน	งบรายได้	รวม	คิดเป็นร้อยละ
ได้รับจัดสรร	6,500.00	16,084,700.00	16,091,200.00	100.00
เบิกจ่าย	-	7,516,786.00	7,516,786.00	46.71
คงเหลือ	6,500.00	8,567,914.00	8,574,414.00	53.29

2. ปัญหาที่หน่วยงานต้องการขอคำปรึกษาจากคณะกรรมการติดตามฯ

ไม่มี

3. ข้อเสนอแนะจากกรรมการ

3.1 บัณฑิตวิทยาลัยควรทบทวนการจัดสรรงบประมาณแต่ละโครงการสูงเกินกว่าการใช้จำนวน มาก จึงเป็นสาเหตุให้การเบิกจ่ายงบประมาณได้ต่ำกว่าเป้าหมาย

3.2 เนื่องด้วยปัจจุบันตลาดแรงงานมีแนวโน้มลดความนิยมคุณวุฒิระดับบัณฑิตศึกษา อีกทั้งสถานะเศรษฐกิจที่ไม่เอื้อต่อการศึกษาต่อของวัยทำงาน ดังนั้น บัณฑิตวิทยาลัยควรศึกษาถึงความต้องการองค์ความรู้หรือสมรรถนะที่สถานประกอบการต้องการเพื่อนำมาพัฒนาหลักสูตร ทั้งหลักสูตรระยะสั้น non-degree หรือ degree

3.3 รูปแบบการจัดการเรียนการสอนที่ต้องมีความยืดหยุ่น เพื่อให้เกิดค่าใช้จ่ายต่ำและบริหารให้ ต้นทุนการบริหารจัดการคุ่มค่าสูงสุด และส่งเสริมให้นักศึกษาได้รับทุนการศึกษามากขึ้น

3.4 การประชาสัมพันธ์ของหลักสูตรในบัณฑิตวิทยาลัยต้องดำเนินการให้ตรงกับกลุ่มเป้าหมายที่ ชัดเจน และขอความร่วมมือกับกรรมการบริหารหลักสูตรร่วมประชาสัมพันธ์ด้วยตนเอง เพื่อให้ข้อมูลที่ชัดเจน กับผู้ที่สนใจศึกษา

❖ สำนักวิทยบริการและเทคโนโลยีสารสนเทศ

จากการตรวจเยี่ยมสำนักวิทยบริการและเทคโนโลยีสารสนเทศโดยมีผู้ช่วยศาสตราจารย์ทักษิณา ผู้อำนวยการสำนัก ผู้บริหารและบุคลากรของสำนักให้การต้อนรับ มีประเด็นจากการตรวจเยี่ยมดังนี้

1. การเบิกจ่ายงบประมาณ ประจำปีงบประมาณ พ.ศ. 2562 รายไตรมาส (ไตรมาสที่ 3)

ในปีงบประมาณ 2562 สำนักวิทยบริการฯ ได้รับการจัดสรรงบประมาณทั้งสิ้น จำนวน 1,010,000.00 บาท (หนึ่งล้านหนึ่งหมื่นบาทถ้วน) ทั้งนี้การเบิกจ่ายงบประมาณไตรมาสที่ 3 เป็นดังนี้

รายการ	งบแผ่นดิน	งบรายได้	รวม	คิดเป็นร้อยละ
ได้รับจัดสรร	6,500.00	1,003,500.00	1,010,000.00	100.00
เบิกจ่าย	-	807,946.30	807,946.30	80.00
คงเหลือ	6,500.00	195,553.70	202,053.70	20.00

2. ปัญหาที่หน่วยงานต้องการขอคำปรึกษาจากคณะกรรมการติดตามฯ

2.1 มีทรัพยากรในท้องสมุดที่ไม่ได้ใช้แล้ว แต่ไม่สามารถจำหน่ายได้ ขาดสถานที่ในการเก็บรักษา

2.2 การพัฒนาผลการจัดอันดับมหาวิทยาลัยด้วย Webometrics Ranking ของมหาวิทยาลัยให้มีอันดับที่ดีขึ้นนั้นควรมีข้อเสนอแนะดังนี้

1) ให้ Website หลักของหลายๆ หน่วยงานเปลี่ยนมาใช้งาน Use.vru.ac.th และดำเนินการเพิ่มข้อมูลลง Website เช่น คู่มือต่าง ๆ ไฟล์ข้อมูลที่เป็นเอกสาร(PDF,Word, Excel, PPT) เอกสารเผยแพร่ที่น่าสนใจ เช่น งานประกัน, หลักสูตร

2) ประชาสัมพันธ์เว็บไซต์หรือข่าวสารต่าง ๆ ผ่านทางโซเชียล (ติดลิงค์เพื่อมายังเว็บไซต์) สร้าง Blogs เพื่อเชื่อมโยงลิงค์มายังเว็บไซต์ภายในมหาวิทยาลัย

3) ประชาสัมพันธ์ให้อาจารย์ทุกท่านที่ไปทำผลงานวิชาการให้ใช้ mail ของหน่วยงาน (name@vru.ac.th) เพิ่มไฟล์เอกสารต่างๆ ที่เป็นวิชาการบนเว็บไซต์ (PDF) บทความวิชาการ เอกสารงานวิจัย เอกสารวิชาการ

3. ข้อเสนอแนะจากกรรมการ

สำนักวิทยบริการและเทคโนโลยีสารสนเทศควรเร่งหากกลยุทธ์เพื่อการทำงานเชิงรุกใน 2 ประเด็นคือ

3.1 จัดทีมงานเพื่อสร้าง Template เครื่องมือ อุปกรณ์และสื่อต่างๆ เพื่อรวบรวมเนื้อหาความรู้จากรายวิชาต่างของอาจารย์ผู้สอน ให้เกิดเป็นการจัดการเรียนบนโลกออนไลน์ ตอบสนองการเรียนรู้ตลอดชีวิตของประชาชนและนักศึกษาในมหาวิทยาลัย โดยใช้ Key Person การทำงานเป็นบุคลากรในสำนักวิทยบริการฯ ที่เชี่ยวชาญเรื่องการใช้สื่อสื่อดิจิทัลรูปแบบต่าง ๆ และ ประสานงานกับอาจารย์ทางคณะครุศาสตร์ที่มีความเชี่ยวชาญการจัดรูปแบบการจัดการเรียนการสอนที่หลากหลาย ซึ่งอาจเชื่อมโยงไปถึงการใช้ทีมงานจากภายนอกมหาวิทยาลัย (หรือนักศึกษาที่มีความชำนาญการใช้สื่อ เป็นโครงการโปรเจกของนักศึกษาร่วม)

3.2 มหาวิทยาลัยควรตั้งคณะกรรมการเพื่อจัดทำมาตรการ ตรวจสอบและติดตามการดำเนินงานด้าน Webometrics Ranking อย่างต่อเนื่อง

❖ สำนักส่งเสริมการเรียนรู้และบริการวิชาการ

จากการตรวจเยี่ยมสำนักส่งเสริมการเรียนรู้และบริการวิชาการโดยมี ผู้ช่วยศาสตราจารย์เศกพร ตันศรีประภาศิริ ผู้อำนวยการ ผู้บริหารและบุคลากรของสำนัก พร้อมด้วยอาจารย์นักพัฒนา ให้การต้อนรับ มีประเด็นจากการตรวจเยี่ยมดังนี้

1. การเบิกจ่ายงบประมาณ ประจำปีงบประมาณ พ.ศ. 2562 รายไตรมาส (ไตรมาสที่ 3)

ในปีงบประมาณ พ.ศ.2562 สำนักส่งเสริมการเรียนรู้และบริการวิชาการ ได้รับการจัดสรรงบประมาณทั้งสิ้น 3,981,240.00 บาท (สามล้านเก้าแสนแปดหมื่นหนึ่งพันสองร้อยสี่สิบบาทถ้วน) ทั้งนี้การเบิกจ่ายงบประมาณไตรมาสที่ 3 เป็นดังนี้

รายการ	งบแผ่นดิน	งบรายได้	รวม	คิดเป็นร้อยละ
ได้รับจัดสรร	3,871,240.00	110,000.00	3,981,240.00	100
เบิกจ่าย	3,025,029.23	34,481.56	3,059,510.79	76.85
คงเหลือ	846,210.77	75,518.44	921,729.21	23.15

การเพิ่มขึ้นของรายได้ของชุมชนมีการเปลี่ยนแปลงไปอย่างไรนั้นพิจารณาจากสรุปการทำบัญชีครัวเรือนชุมชนตำบลคลองห้า อำเภอลองหลวง จังหวัด ปทุมธานี ดังนี้

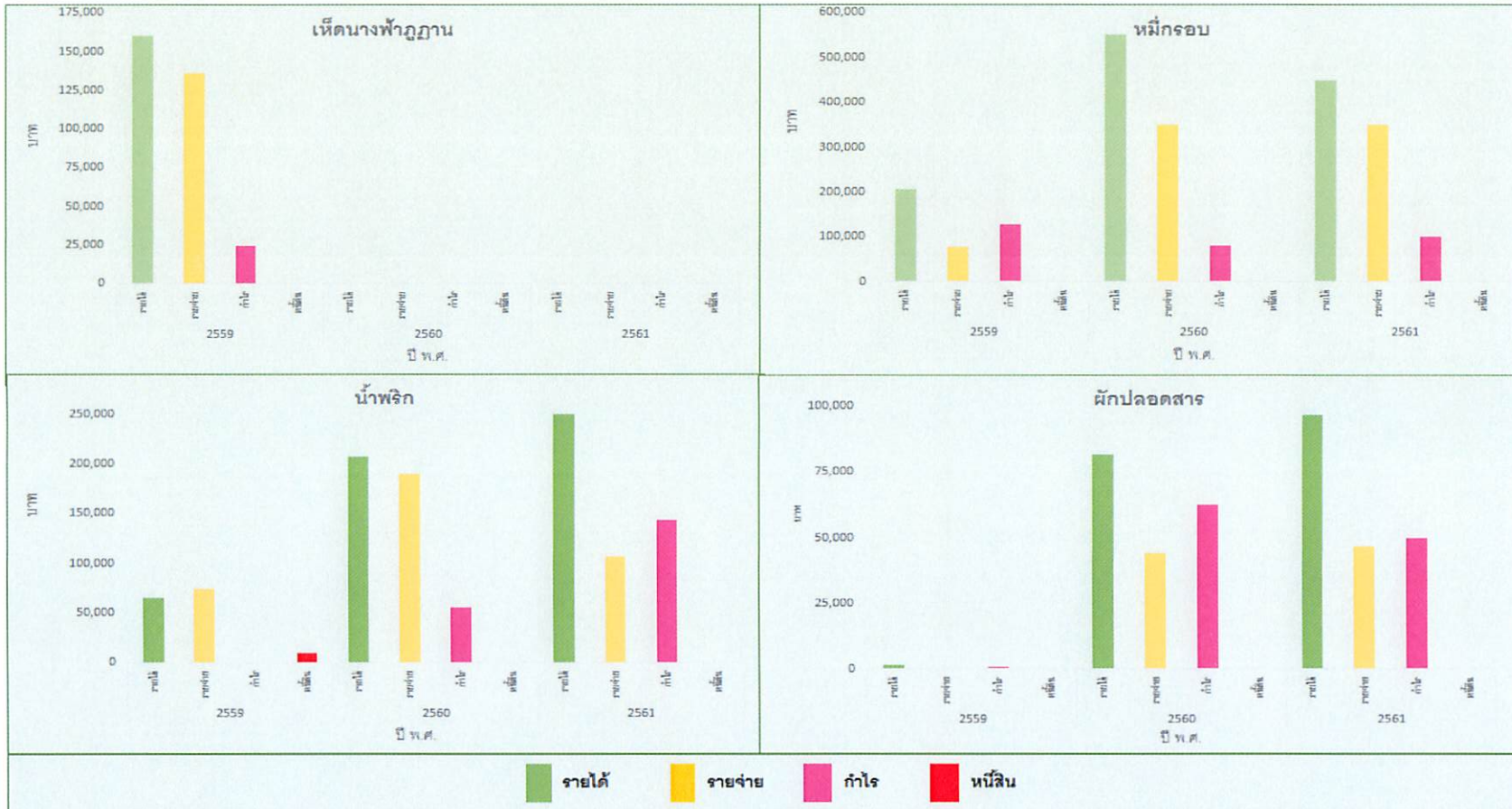

2. ปัญหาที่หน่วยงานต้องการขอคำปรึกษาจากคณะกรรมการติดตามฯ

2.1 อาจารย์ในมหาวิทยาลัยประมาณ ร้อยละ 70 ยังขาดทักษะในการลงพื้นที่ การประสานงานจาก สำนักฯ ยังคงค่อนข้างยากแต่ก็เริ่มจากการประสานเป็นการส่วนตัวก่อน

2.2 ในการลงพื้นที่หากไม่พบผู้นำชุมชน หรือสมาชิกของชุมชนที่ให้ความร่วมมือจะทำให้การดำเนินงานเพื่อพัฒนาชุมชนให้เกิดความยั่งยืนเป็นไปได้ยาก

3. ข้อเสนอแนะจากกรรมการ

3.1 การทำงานเชิงพื้นที่ของมหาวิทยาลัยจำเป็นต้องหา Key person ซึ่งขณะนี้อาจารย์ นักพัฒนาทั้ง 10 คนของมหาวิทยาลัยจะเป็นผู้นำทางและเป็นโมเดลในการลงพื้นที่ ในขณะที่เดียวกันก็ต้องสามารถมาเชื่อมโยงองค์ความรู้จากอาจารย์ในมหาวิทยาลัยไปสู่ความต้องการของชุมชนได้

3.2 จากการรวบรวมข้อมูลชุมชนจำนวนมากอย่างละเอียด (ด้านสังคม ด้านเศรษฐกิจ ด้านสิ่งแวดล้อม ด้านสุขภาวะชุมชน ฯลฯ) ขอให้สำนักมีการจัดทำเป็นฐานข้อมูลที่มีการนำเสนออย่างทันสมัยด้วยเทคนิคมัลติมีเดียต่าง ๆ จนทำให้เป็นที่สนใจนำไปใช้อ้างอิงของบุคคลทั่วไปได้

3.3 สำนักควรรวบรวมข้อมูลและจัดเก็บข้อมูลที่แสดงถึงการพัฒนาชุมชนที่เพิ่มขึ้นอย่างเป็นรูปธรรมชัดเจนเช่น ด้านเศรษฐกิจ แสดงถึงการเพิ่มขึ้นของรายได้ครัวเรือน ด้านสิ่งแวดล้อม แสดงถึงการจัดการขยะที่มีประสิทธิภาพ คุณภาพอากาศ น้ำ เป็นต้น

3.4 จากการลงไปสนับสนุนให้เกิดผลิตภัณฑ์ชุมชนจำนวนมากมีความเป็นไปได้หรือไม่ที่ สำนักจะเป็นศูนย์กลางของการจัดจำหน่ายสินค้าให้ชุมชน

ภาคผนวก

ผลการเบิกจ่ายงบประมาณแผ่นดิน เปรียบเทียบปีงบประมาณ พ.ศ. 2560 - 2562

ร้อยละการเบิกจ่ายงบประมาณของมหาวิทยาลัย ข้อมูล ณ วันที่ 31 กรกฎาคม ปีงบประมาณ พ.ศ. 2560 - 2562
ระบบ GF MIS กรมบัญชีกลาง

ประเภท	ปีงบประมาณ พ.ศ. 2560			ปีงบประมาณ พ.ศ. 2561			ปีงบประมาณ พ.ศ. 2562		
	พ.ค.	มิ.ย.	ก.ค.	พ.ค.	มิ.ย.	ก.ค.	พ.ค.	มิ.ย.	ก.ค.
รายจ่ายประจำ	60.73	68.06	75.49	55.19	64.99	72.12	57.32	65.60	73.82
รายจ่ายลงทุน	43.51	43.51	58.54	58.39	61.01	61.33	6.90	22.35	30.53
ภาพรวม	55.92	61.21	70.67	56.01	63.95	69.31	45.62	55.56	63.77
ลำดับที่ การเบิกจ่าย	81	60	78	111	108	87	33	39	50

หมายเหตุ ลำดับที่ 1 เภกน้อยที่สุด - ลำดับที่ 299 เภกมากที่สุด

หลักสูตรระยะสั้นในปีงบประมาณ พ.ศ. 2562

ชื่อหลักสูตร	ระยะเวลา (ชั่วโมง)	กลุ่ม เป้าหมาย	วัน-เดือน-ปี (เปิด-ปิด หลักสูตร)	จำนวน ผู้เข้าอบรม	รายจ่าย (ของหลักสูตร)	รายรับ (ของหลักสูตร)
1. คณะสาธารณสุขศาสตร์ ยังไม่มีการดำเนินการ						
2. คณะมนุษยศาสตร์และสังคมศาสตร์ ยังไม่มีการดำเนินการ						
3. คณะวิทยาศาสตร์และเทคโนโลยี						
ที่สอนน้องทบทวนความรู้ คณิตศาสตร์ก่อนสอบ	8 ชั่วโมง	นักเรียนโรงเรียนเจ้าฟ้าสร้าง ระดับประถมศึกษาตอนปลาย	26 พฤศจิกายน 2561	50 คน	5,670 บาท	-
ความปลอดภัยในการ ปฏิบัติงาน	16 ชั่วโมง	พนักงาน บ.ฮอนด้า ออโตโม บิล (ประเทศไทย)จำกัด (โรจ นะ)	21 มีนาคม และ 25 มีนาคม 2562	80 คน	7,995 บาท	-
4. คณะเทคโนโลยีอุตสาหกรรม						
FNDT TPM Technical Training Course 2019	64 ชั่วโมง วันละ 8 ชั่วโมง ทั้งหมด 8 สัปดาห์	กลุ่มพนักงาน บริษัทเอฟ แอนด์ เอ็น ระดับ 1. พนักงานฝ่ายผลิตที่เตรียม ความพร้อมเข้าสู่ตำแหน่งที่ สูงขึ้น 2. พนักงานแผนกบรรจุที่ เตรียมความพร้อมเข้าสู่ ตำแหน่งที่สูงขึ้น 3. พนักงานแผนกช่างที่เตรียม ความพร้อมเข้าสู่ตำแหน่งที่ สูงขึ้น 4. พนักงานที่มีแผนการย้าย ข้ามแผนก	.1. สัปดาห์ที่ 1 วันศุกร์ ที่ 22 มีนาคม 2562 หัวข้ออบรม : Sensors, Basic Pneumatic and Hydraulic 2. สัปดาห์ที่ 2 วันศุกร์ ที่ 29 มีนาคม 2562 หัวข้ออบรม : Automation and Application of Robotics. 3. สัปดาห์ที่ 3 วันศุกร์ ที่ 5 เมษายน 2562 หัวข้ออบรม : Basic Utility System: Boiler, Cooling Tower and Air Compressor. 4. สัปดาห์ที่ 4 วันศุกร์ ที่ 19 เมษายน 2562 หัวข้ออบรม : Theory of Electricity. 5. สัปดาห์ที่ 5 วันศุกร์ ที่ 3 พฤษภาคม 2562 หัวข้ออบรม : Pump and Food Pump.	25 คน	86,400 บาท	86,400 บาท

ชื่อหลักสูตร	ระยะเวลา (ชั่วโมง)	กลุ่ม เป้าหมาย	วัน-เดือน-ปี (เปิด-ปิด หลักสูตร)	จำนวน ผู้เข้าอบรม	รายจ่าย (ของหลักสูตร)	รายรับ (ของหลักสูตร)
			<p>6. สัปดาห์ที่ 6 วันศุกร์ ที่10 พฤษภาคม 2562 หัวข้อ อบรม : Material Handling System, Tightening Technique and Lubrication.</p> <p>7. สัปดาห์ที่ 7 วันศุกร์ ที่17 พฤษภาคม 2562 หัวข้ออบรม : Basic PLC.</p> <p>8. สัปดาห์ที่ 8 วันศุกร์ ที่24 พฤษภาคม 2562 หัวข้ออบรม : Air Conditioning System, Thermal System.</p>			
5. คณะวิทยาการจัดการ						
โครงการสัมมนาเพื่อ พัฒนาความรู้ต่อเนื่องทาง วิชาชีพบัญชี (CPD)	7 ชั่วโมง	บุคคลภายนอก อาจารย์ ศิษย์ปัจจุบันและศิษย์เก่า สาขาวิชาการบัญชี จำนวน 40 คน	วันเริ่มต้นและวันสิ้นสุดโครงการ วันที่ 20 พฤศจิกายน 2561	22 คน	21,978 บาท	21,978 บาท

ชื่อหลักสูตร	ระยะเวลา (ชั่วโมง)	กลุ่มเป้าหมาย	วัน-เดือน-ปี (เปิด-ปิด หลักสูตร)	จำนวนผู้ เข้าอบรม	รายจ่าย (ของหลักสูตร)	รายรับ (ของหลักสูตร)
6. คณะครุศาสตร์						
วิทยฐานะชำนาญการ พิเศษ	28 ชั่วโมง	ข้าราชการครู	1 พฤษภาคม 2562 – 11 มิถุนายน 2562	40 คน	82,250 บาท	152,000 บาท
7. วิทยาลัยนวัตกรรมการจัดการ						
One Bet and One Road 2019 : Connecting China and Thailand	15 วัน	นักศึกษาจากมหาวิทยาลัยใน ประเทศจีน	เริ่มวันที่ 1 กรกฎาคม 2562 สิ้นสุดวันที่ 15 กรกฎาคม 2562	18 คน	742,500 บาท	521,386.50 บาท
ความรู้เบื้องต้นด้านงาน บริการและการเป็น ผู้ใช้บริการที่ดี	1 วัน (3 ชม.)	นักเรียนโรงเรียนสาธิต มหาวิทยาลัยราชภัฏวไลย อลงกรณ์ ในพระบรม ราชูปถัมภ์	เริ่มวันที่ 22 พฤษภาคม 2562 สิ้นสุดวันที่ 22 พฤษภาคม 2562	291 คน	34,920 บาท	10,185 บาท
China's Business Opportunity in Thailand 2019	5 วัน	ผู้สนใจชาวจีน ผ่าน บริษัทเอกชนชาวจีน	เริ่มวันที่ 26 มกราคม 2562 สิ้นสุดวันที่ 30 มกราคม 2562	8 คน	136,000 บาท	91,140 บาท
8. คณะเทคโนโลยีการเกษตร						
1.การแปรรูปผลิตภัณฑ์ เนื้อสัตว์เพื่อสร้างอาชีพ “การทำแฮมเบอร์เกอร์ สเต็ก ลูกชิ้น และแหนม ปีกไก่”	9 ชั่วโมง	1.ชุมชนท้องถิ่น (เทศบาล เมืองท่าโขลง)แม่บ้าน เกษตรกรผู้เลี้ยงสัตว์ และ ผู้ปฏิบัติงานเกี่ยวข้องกับการ แปรรูปเนื้อสัตว์ 2. ประชาชนทั่วไปที่สนใจ	26 พฤษภาคม 2562	20 คน	8,040 บาท	-

ชื่อหลักสูตร	ระยะเวลา (ชั่วโมง)	กลุ่มเป้าหมาย	วัน-เดือน-ปี (เปิด-ปิด หลักสูตร)	จำนวนผู้ เข้าอบรม	รายจ่าย (ของหลักสูตร)	รายรับ (ของหลักสูตร)
2. โครงการอบรมเชิงปฏิบัติการ”ไม่ไผ่เพื่องานภูมิสถาปัตยกรรม”	35 ชั่วโมง	1.เกษตรกรผู้ปลูกไผ่ สหกรณ์วิสาหกิจ ชุมชม 2.นักศึกษา 3.ประชาชนทั่วไป 4.ภาคเอกชน	7-9 ธันวาคม 2561	31 คน	135,900 บาท	-รายรับของหลักสูตรไม่มี -หักเข้ามหาวิทยาลัย 10% เป็นเงิน 15,100บาท
3.โครงการอบรมแปรรูปผลิตภัณฑ์เนื้อสัตว์พื้นบ้าน (คณะร่วมกับ บริษัท Minebea Mitsumi)	8 ชั่วโมง	1.พนักงานบริษัท 2.ชุมชนวันพีชนิมิต	8และ 10 มิถุนายน 2562	1. พนักงานบริษัท 20 คน 2. ชุมชนวันพีชนิมิต 20 คน	ไม่มี (เป็นงบประมาณของบริษัท)	-
4.โครงการอบรมเชิงปฏิบัติการเพาะต้นอ่อนงอกและการแปรรูปสำหรับประกอบอาชีพ (คณะร่วมกับ บริษัท Minebea Mitsumi)	8 ชั่วโมง	พนักงานบริษัท Minebea Mitsumi	14 มิถุนายน 2562	40 คน	ไม่มี(เป็นงบประมาณของบริษัท)	-
5. โครงการอบรมเชิงปฏิบัติการออกแบบและดูแลรักษาต้นไม้ใหญ่ในงานภูมิทัศน์ (คณะร่วมกับ	-ครั้งที่1 จำนวน 40 ชม.	1.นักศึกษา 2.บุคคลทั่วไปที่ประกอบอาชีพทางด้านภูมิทัศน์	-ครั้งที่ 1 วันที่ 19-23 มกราคม 2562 -ครั้งที่ 2 วันที่ 2-3 มีนาคม 2562 -ครั้งที่ 3 ในวันที่ 4-5 พฤษภาคม 2562	ครั้งละ 20 คน	ไม่มี (เป็นงบประมาณของบริษัท)	-

ชื่อหลักสูตร	ระยะเวลา (ชั่วโมง)	กลุ่มเป้าหมาย	วัน-เดือน-ปี (เปิด-ปิด หลักสูตร)	จำนวนผู้ เข้าอบรม	รายจ่าย (ของหลักสูตร)	รายรับ (ของหลักสูตร)
Urban Tree Learning Center)	-ครั้งที่ 2 จำนวน 16 ชม. -ครั้งที่ 3 จำนวน 16 ชม.					
6.โครงการมหาวิทยาลัย ประชาชน เป็นโครงการ ของมหาวิทยาลัยร่วมกับ ธนาคารออมสิน -โครงการอบรมเชิง ปฏิบัติการ เรื่อง การเพาะ ต้นอ่อนงอกและการแปร รูปสำหรับประกอบอาชีพ -โครงการอบรมเชิง ปฏิบัติการด้านอาหารเพื่อ สร้างรายได้ : แหนมและ ข้าวทอดเพื่อใช้ยาเป็น แหนมคลุก -โครงการอบรมเชิง ปฏิบัติการด้านอาหารเพื่อ สร้างรายได้ : เยลลี่ สุขภาพ	หลักสูตรละ 8 ชั่วโมง	ประชาชนผู้มีบัตรสวัสดิการ แห่งรัฐปี 2561 ตำบลเนิน หอม อำเภอเมือง จังหวัด ปราจีนบุรี	22 พฤษภาคม 2562	หลักสูตร ละ 100 คน	-	-

ภาพกิจกรรมการตรวจเยี่ยมหน่วยงาน
ระหว่างวันที่ 22 กรกฎาคม - วันที่ 16 สิงหาคม 2562

สำนักส่งเสริมวิชาการและงานทะเบียน



สถาบันวิจัยและพัฒนา



สำนักงานอธิการบดี



บัณฑิตวิทยาลัย



สำนักวิทยบริการและเทคโนโลยีสารสนเทศ



สำนักส่งเสริมการเรียนรู้และบริการวิชาการ



คณะครุศาสตร์



คณะเทคโนโลยีอุตสาหกรรม



วิทยาลัยนวัตกรรมการจัดการ



คณะเทคโนโลยีการเกษตร



คณะสาธารณสุขศาสตร์



คณะมนุษยศาสตร์และสังคมศาสตร์



คณะวิทยาการจัดการ



คณะวิทยาศาสตร์และเทคโนโลยี



โรงเรียนสาธิตมหาวิทยาลัยราชภัฏวไลยอลงกรณ์ ในพระบรมราชูปถัมภ์

