



# รายงานความก้าวหน้า

การดำเนินงานตามแผนบริหารความเสี่ยง

ประจำปีงบประมาณ 2566

รอบ 9 เดือน (1 ตุลาคม 2565–30 มิถุนายน 2566)

มหาวิทยาลัยราชภัฏวไลยอลงกรณ์ ในพระบรมราชูปถัมภ์

สรุปผลการดำเนินงานตามแผนบริหารความเสี่ยง ประจำปีงบประมาณ 2566

ด้านความเสี่ยง	ความเสี่ยง	เริ่มต้น โอกาส x ผลกระทบ	ไตรมาสที่ 2 โอกาส x ผลกระทบ	ไตรมาสที่ 3 โอกาส x ผลกระทบ	การจัดการความเสี่ยง	ผลการดำเนินงาน	ค่าเป้าหมาย โอกาส x ผลกระทบ
1. ด้านกลยุทธ์	S1 หลักสูตรไม่สอดคล้องกับความต้องการของผู้เรียนทำให้นักศึกษาไม่เป็นที่ตามเป้าหมายที่กำหนดไว้	4x4 = 16	4x4 = 16	4x3 = 12	<ol style="list-style-type: none"> <li>ปรับปรุง และพัฒนาหลักสูตรให้ทันสมัยตรงกับความต้องการของผู้เรียนผู้สนใจทั่วไป และเป็นหลักสูตรที่สามารถนำไปใช้ในการต่อยอดและการประกอบอาชีพได้</li> <li>สร้างความร่วมมือเครือข่ายเพื่อการเรียนรู้ตลอดชีวิตกับหน่วยงานหรือองค์กรระดับชั้นนำ</li> <li>ดำเนินการประชาสัมพันธ์เชิงรุก</li> <li>ปรับหลักสูตรใหม่</li> </ol>	<p><b>ค่าเป้าหมาย</b> นักศึกษาใหม่มีจำนวนไม่น้อยกว่าร้อยละ 50 ของจำนวนนักศึกษาตามแผนการรับ</p> <p><b>ผลที่ได้ตามวัตถุประสงค์</b> ปัจจุบันมหาวิทยาลัยดำเนินการรับสมัครนักศึกษาระดับ ป.ตรี เต็มเวลา จ-ศ และระดับ ป.ตรี เต็มเวลา ส-อ และอยู่ในระหว่างรับสมัครนักศึกษาเพิ่มเติม (ข้อมูล ณ วันที่ 21 มิ.ย. 66)</p> <p>แผนการรับนักศึกษา จำนวน 4,148 คน มีผู้สมัคร จำนวน 2,604 คน ปัจจุบันมีผู้มีสิทธิ์เข้าเรียน จำนวน 2,194 คน คิดเป็นร้อยละ 52.89 แบ่งเป็น</p> <p><u>1. มหาวิทยาลัย</u> มีแผนการรับนักศึกษา จำนวน 3,768 คน มีผู้สมัคร จำนวน 2,456 คน ปัจจุบันมีผู้มีสิทธิ์เข้าเรียน จำนวน 2,046 คน คิดเป็นร้อยละ 54.29 แบ่งเป็น</p> <ul style="list-style-type: none"> <li>- ป.ตรี เต็มเวลา จ-ศ จำนวน 1,281 คน</li> <li>- ป.ตรี เต็มเวลา ส-อ จำนวน 508 คน</li> <li>- ป.โท เต็มเวลา จ-อา จำนวน 53 คน</li> <li>- ป.เอก เต็มเวลา จ-อา จำนวน 24 คน</li> <li>- ป.บัณฑิต จำนวน 180 คน</li> </ul> <p><u>2. สระแก้ว</u> มีแผนการรับนักศึกษา จำนวน 380 คน มีผู้สมัครและผู้มีสิทธิ์เรียน จำนวน 148 คน คิดเป็นร้อยละ 39.94 แบ่งเป็น</p> <ul style="list-style-type: none"> <li>- ป.ตรี เต็มเวลา จ-ศ จำนวน 5 คน</li> <li>- ป.ตรี เต็มเวลา ส-อ จำนวน 143 คน</li> </ul>	3x3 = 9

ด้านความเสี่ยง	ความเสี่ยง	เริ่มต้น โอกาส x ผลกระทบ	ไตรมาสที่ 2 โอกาส x ผลกระทบ	ไตรมาสที่ 3 โอกาส x ผลกระทบ	การจัดการความเสี่ยง	ผลการดำเนินงาน	ค่าเป้าหมาย โอกาส x ผลกระทบ
2. ด้านการดำเนินงาน	O1 จำนวนนักศึกษาที่มีผลการสอบตามเกณฑ์ความสามารถทางภาษาอังกฤษ CEFR ระดับที่กำหนด ยังมีจำนวนน้อย	5x3 = 15	5x3 = 15	5x3 = 15	<p>1. เสริมสร้างความรู้และทักษะ Soft skill ของนักศึกษาให้ตรงกับความต้องการของตลาดแรงงานและเป็นที่ยอมรับของสังคม</p> <p>2. การประเมินสภาพทางภาษาอังกฤษของนักศึกษาตามกรอบมาตรฐาน CEFR</p>	<p><u>ค่าเป้าหมาย</u> ร้อยละของนักศึกษาที่สอบผ่านทักษะด้านภาษาอังกฤษ (CEFR) ต่อจำนวนนักศึกษาชั้นปีสุดท้าย ระดับ B1 (ปริญญาตรี) ร้อยละ 80</p> <p><u>ผลที่ได้ตามวัตถุประสงค์</u> อยู่ระหว่างการดำเนินงาน</p>	5x3 = 15

ด้านความเสี่ยง	ความเสี่ยง	เริ่มต้น โอกาส x ผลกระทบ	ไตรมาสที่ 2 โอกาส x ผลกระทบ	ไตรมาสที่ 3 โอกาส x ผลกระทบ	การจัดการความเสี่ยง	ผลการดำเนินงาน	ค่าเป้าหมาย โอกาส x ผลกระทบ
2. ด้านการดำเนินงาน	O2 ผลงานตีพิมพ์ในระดับนานาชาติยังมีจำนวนน้อย	5x4 = 20	5x4 = 20	4x3 = 12	<ol style="list-style-type: none"> <li>1. จัดทำข้อกำหนดเกี่ยวกับสัญญาการให้ทุนสนับสนุน</li> <li>2. วางแผนและกำหนดเป้าหมายจำนวนการตีพิมพ์เผยแพร่ในระดับชาติและนานาชาติ</li> <li>3. การจัดทำ Flowchart กำหนดขั้นตอน และระยะเวลาการดำเนินงาน</li> <li>4. พัฒนาวารสารวิจัยและพัฒนามาตรฐานของสาขาวิทยาศาสตร์และเทคโนโลยีสู่การเป็นวารสารระดับนานาชาติ</li> <li>5. ส่งเสริมผลงานวิจัยและนวัตกรรมที่ตอบโจทย์การพัฒนาเชิงพื้นที่และเชิงประเด็นของอาจารย์ผู้การตีพิมพ์เผยแพร่ในระดับชาติและนานาชาติ</li> <li>6. ประสานกับงานพัฒนาบุคลากรในการสร้างองค์ความรู้และบริการที่เป็นประโยชน์ในการตีพิมพ์เผยแพร่งานวิจัยและงานสร้างสรรค์ที่ตอบโจทย์การพัฒนาเชิงพื้นที่ในระดับชาติและนานาชาติ</li> </ol>	<p><u>ค่าเป้าหมาย</u> 426 ผลงาน (ร้อยละ 40 จากเป้า 3 ปีย้อนหลัง)</p> <p><u>ผลที่ได้ตามวัตถุประสงค์</u> มหาวิทยาลัยมีจำนวนผลงานตีพิมพ์ระดับนานาชาติ ดังนี้</p> <ul style="list-style-type: none"> <li>- บทความวิจัยระดับนานาชาติในฐานข้อมูล ก.พ.อ. ปี 2563 จำนวน 33 บทความ ปี 2564 จำนวน 41 บทความ ปี 2565 จำนวน 37 บทความ ปี 2566 จำนวน 18 บทความ</li> <li>- บทความวิจัยระดับนานาชาติในฐานข้อมูล ก.พ.อ. ปี 2563 จำนวน 2 บทความ ปี 2564 จำนวน 11 บทความ ปี 2565 จำนวน 9 บทความ ปี 2566 จำนวน 7 บทความ</li> </ul>	4x2 = 8

ด้านความเสี่ยง	ความเสี่ยง	เริ่มต้น โอกาส x ผลกระทบ	ไตรมาสที่ 2 โอกาส x ผลกระทบ	ไตรมาสที่ 3 โอกาส x ผลกระทบ	การจัดการความเสี่ยง	ผลการดำเนินงาน	ค่าเป้าหมาย โอกาส x ผลกระทบ
3. ด้านการเงิน	F1 รายได้จากการวิจัยไม่เป็นไปตามเป้าหมาย	3x4 = 12	3x4 = 12	3x3 = 9	<ol style="list-style-type: none"> <li>พัฒนาระบบกลไกการจัดการและจัดสรรเงินทุนสนับสนุนการวิจัยที่ตอบโจทย์การพัฒนาเชิงพื้นที่และเชิงประเด็น</li> <li>วางแผนและบริหารทุนวิจัยที่ตอบโจทย์การพัฒนาเชิงพื้นที่และเชิงประเด็น</li> <li>จัดหางบประมาณสนับสนุนการวิจัยและนวัตกรรมจาก</li> <li>สนับสนุนการวิจัยที่ตอบโจทย์การพัฒนาเชิงพื้นที่และเชิงประเด็น</li> <li>สนับสนุนทุนวิจัยสำหรับนักวิจัยรุ่นใหม่ จำนวนอย่างน้อย 20 โครงการ</li> <li>ประสานกับงานพัฒนาบุคลากรในการสร้างและพัฒนาเครือข่ายความร่วมมือในการพัฒนาผลงานวิจัย และศักยภาพนักวิจัย</li> </ol>	<p><u>ค่าเป้าหมาย</u> ประมาณการรายได้จากการวิจัย จำนวน 35 ล้านบาท</p> <p><u>ผลที่ได้ตามวัตถุประสงค์</u> มหาวิทยาลัยมีรายได้วิจัย จำนวน 14,308,620 บาท คิดเป็นร้อยละ 40.88</p> <ul style="list-style-type: none"> <li>- ทุนสนับสนุนจากหน่วยงานภายใน จำนวน 23 โครงการ (งบประมาณ 6,243,020 บาท)</li> <li>- ทุนสนับสนุนจากหน่วยงานภายนอก จำนวน 8 โครงการ (งบประมาณ 8,065,600 บาท)</li> </ul>	3x3 = 9

ด้านความเสี่ยง	ความเสี่ยง	เริ่มต้น โอกาส x ผลกระทบ	ไตรมาสที่ 2 โอกาส x ผลกระทบ	ไตรมาสที่ 3 โอกาส x ผลกระทบ	การจัดการความเสี่ยง	ผลการดำเนินงาน	ค่าเป้าหมาย โอกาส x ผลกระทบ
3. ด้านการเงิน	F2 รายได้จากงานบริหารทรัพย์สินและรายได้ไม่เป็นไปตามเป้าหมาย	3x5 = 15	3x5 = 15	3x4 = 12	1. จัดโครงการและกิจกรรมจัดหารายได้เพิ่มขึ้น - จัดอบรมหลักสูตรระยะสั้นและระยะยาว - รับจัดงานอีเวนต์ตามเทศกาล และวาระต่าง ๆ - จัดตั้งศูนย์ Uni Food Valley Thailand - เปิดหอพักเพิ่ม จำนวน 2 อาคาร	<u>ค่าเป้าหมาย</u> ประมาณการรายได้จากงานบริหารทรัพย์สินและรายได้จำนวน 114,541,100 บาท <u>ผลที่ได้ตามวัตถุประสงค์</u> ปัจจุบันมหาวิทยาลัยมีรายได้จากงานบริหารทรัพย์สินและรายได้รับจริง 75,912,883.48 บาท คิดเป็นร้อยละ 66.28 (ข้อมูล ณ วันที่ 15 มิถุนายน 2566)	3x3 = 9

## การบริหารจัดการความเสี่ยง รอบ 9 เดือน (1 ตุลาคม 2565-30 มิถุนายน 2566)

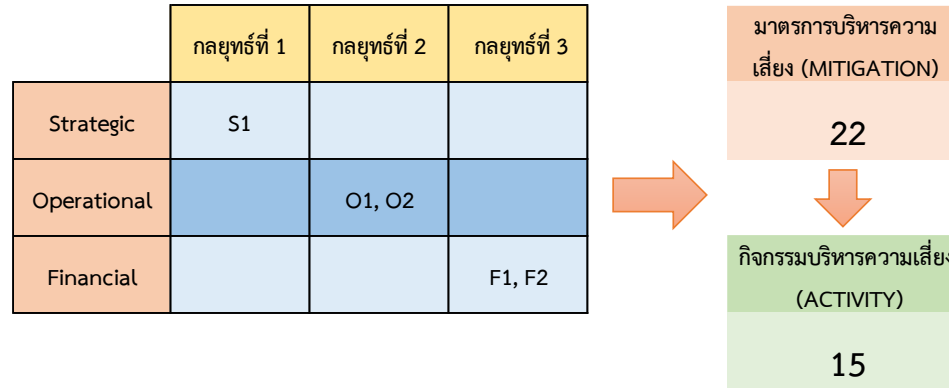

## การประเมินระดับความเสี่ยง รอบ 9 เดือน (1 ตุลาคม 2565-30 มิถุนายน 2566)

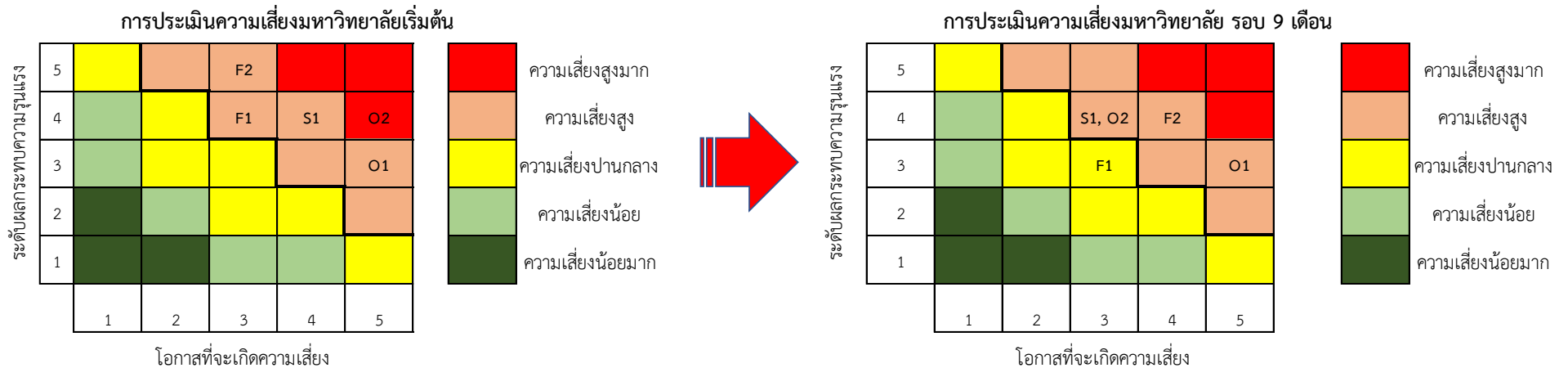

**ร้อยละของความสำเร็จ**  
**รอบ 9 เดือน (1 ตุลาคม 2565-30 มิถุนายน 2566)**

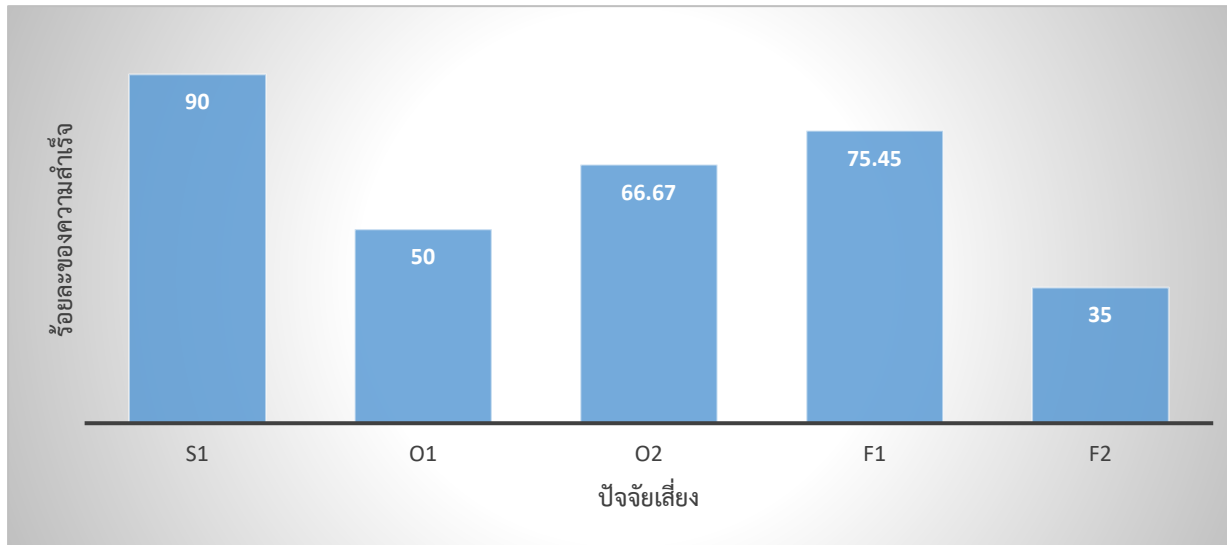

- กิจกรรมทั้งหมด 22 กิจกรรม
- ยังไม่ถึงรอบดำเนินการ 2 กิจกรรม
  - ดำเนินการได้ตามแผน 15 กิจกรรม
  - อยู่ระหว่างดำเนินการ 5 กิจกรรม

S1 หลักสูตรไม่สอดคล้องกับความต้องการของผู้เรียน ทำให้นักศึกษาไม่เป็นไปตามเป้าหมายที่กำหนดไว้  
 O1 จำนวนนักศึกษาที่มีผลการสอบตามเกณฑ์ความสามารถทางภาษาอังกฤษ CEFR ระดับที่กำหนด ยังมีจำนวนน้อย  
 O2 ผลงานตีพิมพ์ในระดับนานาชาติยังมีจำนวนน้อย  
 F1 รายได้จากการวิจัยไม่เป็นไปตามเป้าหมาย  
 F2 รายได้จากงานบริหารทรัพย์สินและรายได้ไม่เป็นไปตามเป้าหมาย



### ประเด็นสำคัญจากการทบทวนผลการดำเนินงานไตรมาสที่ 3

จากการวิเคราะห์และทบทวนผลการดำเนินงานตามแผนบริหารความเสี่ยง พบว่าโครงการ/กิจกรรมบริหารความเสี่ยงที่มีอยู่ยังคงมีประสิทธิภาพ สามารถจัดการความเสี่ยงที่เหลืออยู่ได้ โดยสามารถแบ่งผลการดำเนินงาน ได้ดังนี้

1. ความเสี่ยงที่ดำเนินการได้ตามแผน และสามารถลดระดับความเสี่ยงได้ คือ S1, O2, F1 และ F2 โดยโครงการ/กิจกรรมการบริหารความเสี่ยงที่ดำเนินการยังคงมีความเหมาะสมเพียงพอ และให้ติดตามความเสี่ยงนี้อย่างต่อเนื่อง
2. ความเสี่ยงที่ดำเนินการได้ตามแผน แต่ยังมีระดับความเสี่ยงเท่าเดิม คือ O1 โดยโครงการ/กิจกรรมการบริหารความเสี่ยงที่ดำเนินการยังคงมีความเหมาะสมเพียงพอ และให้ติดตามความเสี่ยงนี้อย่างต่อเนื่อง

ซึ่งปัจจุบันยังไม่มีเปลี่ยนแปลงกลยุทธ์ โครงการ/กิจกรรมการบริหารความเสี่ยงในช่วง 3 ไตรมาสที่ผ่านมา แต่ผู้รับผิดชอบความเสี่ยงได้พิจารณาปรับปรุงกระบวนการให้เข้มข้นขึ้น เพื่อควบคุมระดับความเสี่ยงให้ยังคงอยู่ในระดับเป้าหมายที่ตั้งไว้ รวมทั้งยังคงติดตามประสิทธิภาพของโครงการ/กิจกรรมในการบริหารความเสี่ยงอย่างใกล้ชิดมากขึ้น

มหาวิทยาลัยราชภัฏวไลยอลงกรณ์ ในพระบรมราชูปถัมภ์ จังหวัดปทุมธานี  
 รายงานความก้าวหน้าของการดำเนินงานตามแผนบริหารความเสี่ยง ประจำปีงบประมาณ 2566  
 รอบระยะเวลา 9 เดือน (1 ตุลาคม 2565 ถึง 30 มิถุนายน 2566)

การจัดการความเสี่ยง (1)	โครงการ/กิจกรรม จัดการความเสี่ยง (2)	ผู้รับผิดชอบ/ กำหนดเสร็จ (3)	การดำเนินการตามแผน/ผลที่ได้ตามวัตถุประสงค์ (4)	ผลกระทบต่อ ระดับความ เสี่ยง (5)	ข้อเสนอแนะจาก กรรมการ (6)
<b>ด้านกลยุทธ์</b>					
ประเด็นยุทธศาสตร์ที่ 1 การผลิตบัณฑิตให้เป็นผู้รอบรู้ มีมาตรฐานทางวิชาการและวิชาชีพ มีสมรรถนะเป็นผู้ประกอบการ วิศวกรทางสังคม					
ปัจจัยเสี่ยง S1 หลักสูตรไม่สอดคล้องกับความต้องการของผู้เรียน ทำให้นักศึกษาไม่เป็นไปตามเป้าหมายที่กำหนดไว้					
1. ปรับปรุงและพัฒนาหลักสูตร	1. ปรับปรุง และพัฒนาหลักสูตรให้ทันสมัยตรงกับความต้องการของผู้เรียน ผู้สนใจทั่วไป และเป็นหลักสูตรที่สามารถนำไปใช้ในการต่อยอดและการประกอบอาชีพได้ 1.1 หลักสูตรที่อยู่ระหว่างดำเนินงาน ได้แก่ หลักสูตรครุศาสตรบัณฑิต สาขาวิชาดนตรีศึกษา สาขาวิชาสังคมศึกษา สาขาวิชานาฏศิลป์ศึกษา และสาขาวิชาบรรณารักษศาสตร์และสารสนเทศศาสตร์ ปรับปรุงโดยวิธี 1) มีการปรับชื่อปริญญาจากศิลปศาสตรบัณฑิต เป็นครุศาสตรบัณฑิต 2) มีการ MOU กับโรงเรียนเครือข่าย 3) ลดจำนวนหน่วยกิต	สสว./คณะ ต.ค.65-มี.ค.66	สำนักส่งเสริมวิชาการและงานทะเบียนได้ดำเนินการจัดกิจกรรม/โครงการ มีรายละเอียดดังนี้ 1. มีการปรับปรุงหลักสูตรให้ตรงกับความต้องการของผู้เรียน เรียบร้อยแล้ว จำนวน 3 หลักสูตร คือ 1.1 สาขาวิชาดนตรีศึกษา จำนวน 54 คน 1.2 สาขาวิชาสังคมศึกษา จำนวน 34 คน 1.3 สาขาวิชานาฏศิลป์ศึกษา จำนวน 7 คน และอยู่ระหว่าง สปอว. พิจารณาความสอดคล้องของหลักสูตร จำนวน 1 หลักสูตร คือ หลักสูตรครุศาสตรบัณฑิต สาขาวิชาบรรณารักษศาสตร์และสารสนเทศศาสตร์ ซึ่งหลังจากปรับชื่อปริญญาดังกล่าวแล้ว พบว่ามีผู้สนใจสมัครเรียนเพิ่มขึ้นเป็นสองเท่าจากปริญญาเดิม	4x4 = 16	

การจัดการความเสี่ยง (1)	โครงการ/กิจกรรม จัดการความเสี่ยง (2)	ผู้รับผิดชอบ/ กำหนดเสร็จ (3)	การดำเนินการตามแผน/ผลที่ได้ตามวัตถุประสงค์ (4)	ผลกระทบต่อ ระดับความ เสี่ยง (5)	ข้อเสนอแนะจาก กรรมการ (6)
<p>2. โครงการสร้างความร่วมมือ เครือข่าย เพื่อการเรียนรู้ตลอด ชีวิตกับหน่วยงานหรือองค์กร ระดับชั้นนำ</p>	<p>1.2 เชิญประชุมคณะและ หน่วยงานที่เกี่ยวข้อง เพื่อกำหนด แนวทางการพัฒนาหลักสูตร ร่วมกัน</p> <p>2.เชิญประชุมคณะและหน่วยงาน ที่เกี่ยวข้อง เพื่อร่วมกันสรรหา หน่วยงานหรือองค์กรระดับชั้นนำ ร่วมกัน</p>		<p>2. มีการดำเนินกิจกรรมกับเครือข่ายความร่วมมือ จำนวน 16 ความร่วมมือ</p> <p>2.1 มทบ.19 ปัจจุบันมีนักศึกษา 2 รุ่น จำนวน 300 คน รุ่นที่ 1 จำนวน 215 คน รุ่นที่ 2 จำนวน 85 คน และอยู่ระหว่างดำเนินการรับสมัครรุ่นที่ 3 ปี การศึกษา 1/2566 มีผู้สมัครแล้ว 31 คน</p> <p>2.2 ตาพระยา ปัจจุบันมีนักศึกษาจำนวน 86 คน อยู่ระหว่างดำเนินการรับ สมัครรุ่นที่ 2 ปีการศึกษา 1/2566 มีผู้สมัครแล้ว 78 คน</p> <p>2.3 วิทยาลัยชุมชน ซึ่งเป็นหลักสูตรสาธารณสุข ปัจจุบันมีนักศึกษา 2 รุ่น จำนวน 33 คน รุ่นที่ 1 จำนวน 11 คน (สำเร็จการศึกษาเมื่อวันที่ 8 ธ.ค. 65) รุ่นที่ 2 จำนวน 22 คน และอยู่ระหว่างดำเนินการรับสมัครรุ่นที่ 3 ปีการศึกษา 1/2566</p> <p>2.4 บริษัทเซ็นทรัล ปัจจุบันมีนักศึกษาคณะวิทยาการจัดการ จำนวน 154 คน ปีการศึกษา 1/66 มีนักศึกษาสมัครเรียน จำนวน 51 คน และอยู่ระหว่าง ดำเนินการรับสมัครนักศึกษาเพิ่มเติม</p> <p>2.5 บริษัทซีพีออลล์ ปัจจุบันมีนักศึกษา จำนวน 68 คน แยกเป็นคณะดังนี้</p> <ul style="list-style-type: none"> <li>- คณะวิทยาศาสตร์และเทคโนโลยี จำนวน 35 คน</li> <li>- วิทยาลัยนวัตกรรมการจัดการ จำนวน 33 คน</li> </ul> <p>และอยู่ระหว่างดำเนินการรับสมัครนักศึกษา ปีการศึกษา 1/2566</p> <p>2.6 บริษัทซีเจ ปัจจุบันมีนักศึกษาคณะวิทยาการจัดการ จำนวน 17 คน อยู่ระหว่างดำเนินการรับสมัครรุ่นที่ 2 ปีการศึกษา 1/2566</p>		

การจัดการความเสี่ยง (1)	โครงการ/กิจกรรม จัดการความเสี่ยง (2)	ผู้รับผิดชอบ/ กำหนดเสร็จ (3)	การดำเนินการตามแผน/ผลที่ได้ตามวัตถุประสงค์ (4)	ผลกระทบต่อ ระดับความ เสี่ยง (5)	ข้อเสนอแนะจาก กรรมการ (6)
			<p>2.7 ดำเนินการหารือหลักสูตรภาษาไทยสำหรับนายทหารต่างประเทศเป็นหลักสูตรที่สอนภาษาไทยให้แก่นายทหารจากประเทศในภูมิภาคอาเซียน และประเทศนอกกลุ่มอาเซียน ปัจจุบันมีอาจารย์จากมหาวิทยาลัยไปสอนภาษาไทยให้แก่นายทหารจากประเทศในภูมิภาคอาเซียน และประเทศนอกกลุ่มอาเซียน ประจำปี 2566 (1 ก.พ. 66 – 29 ก.ย. 66) ณ กองทัพอากาศ มีนายทหารชาวต่างประเทศที่เข้าร่วมอบรม จำนวน 12 คน</p> <p>วันที่ 7 มิถุนายน 66 คณะฯ ได้นำนายทหารชาวต่างประเทศที่เข้าร่วมอบรมหลักสูตรการสอนภาษาไทยให้นายทหารชาวต่างประเทศ ซึ่งเป็นโครงการอบรมที่จัดขึ้น โดยสาขาวิชาภาษาไทย เข้ามาเรียนรู้วัฒนธรรมไทยที่มหาวิทยาลัยราชภัฏวไลยอลงกรณ์</p> <p>2.8 สมาคมผู้นำสตรีพัฒนาชุมชน จังหวัดปทุมธานี ปัจจุบันมีนักศึกษาสมัครเรียนคณะมนุษยศาสตร์และสังคมศาสตร์ จำนวน 17 คน</p> <p>2.9 เมื่อวันที่ 5 เม.ย.66 วิทยาลัยนวัตกรรมการจัดการ สร้างความร่วมมือกับโรงแรมสเตย์บริจ สวีท กรุงเทพ ทองหล่อ และโรงแรมสเตย์บริจ สวีท กรุงเทพ สุขุมวิท เพื่อเป็นสถานที่ให้นักศึกษาฝึกประสบการณ์วิชาชีพ และการอบรมด้านการโรงแรม</p> <p>2.10 เมื่อวันที่ 27 เม.ย. 66 มหาวิทยาลัยสร้างความร่วมมือกับ Hanoi National University of Education ประเทศเวียดนาม เพื่อการแลกเปลี่ยนเรียนรู้ทางวิชาการและศึกษาดูงานของอาจารย์และนักศึกษา/ การแลกเปลี่ยนงานวิจัย</p> <p>2.11 เมื่อวันที่ 14 พ.ค. 66 มหาวิทยาลัยสร้างความร่วมมือกับ มหาวิทยาลัย ITB STIKOM Bali ประเทศอินโดนีเซีย เพื่อ วางแผนของการจัดทำหลักสูตรร่วมสองปริญญา และการจัดทำหลักสูตรระยะสั้นภาคฤดูร้อน เพื่อให้นักศึกษาของทั้งสองประเทศได้มีโอกาสแลกเปลี่ยนเรียนรู้ในส่วนของ ศิลปะวัฒนธรรมและภาษา</p>		

การจัดการความเสี่ยง (1)	โครงการ/กิจกรรม จัดการความเสี่ยง (2)	ผู้รับผิดชอบ/ กำหนดเสร็จ (3)	การดำเนินการตามแผน/ผลที่ได้ตามวัตถุประสงค์ (4)	ผลกระทบต่อ ระดับความ เสี่ยง (5)	ข้อเสนอแนะจาก กรรมการ (6)
			<p>2.12 เมื่อวันที่ 22 พ.ค. 66 มหาวิทยาลัยสร้างความร่วมมือกับ มหาวิทยาลัยซีอานเจียวทง มณฑลส่านซี ประเทศสาธารณรัฐประชาชนจีน เพื่อ แลกเปลี่ยนวัฒนธรรมให้กับนักศึกษา และรับสมัครนักศึกษาเข้าเรียน</p> <p>2.13 เมื่อวันที่ 23-24 พ.ค. 66 มหาวิทยาลัยสร้างความร่วมมือกับ Zhoukou Normal Universitu เมือง Zhoukou มณฑล Hernan สาธารณรัฐ ประชาชนจีน เพื่อการจัดการศึกษาระดับปริญญาตรี และการพัฒนาอาจารย์ มหาวิทยาลัย Zhoukou ในระดับบัณฑิตศึกษา</p> <p>2.14 เมื่อวันที่ 26 พ.ค. 66 มหาวิทยาลัยสร้างความร่วมมือกับ Central China Normal University (CCNU) เมือง Wuhan มณฑล Hubei สาธารณรัฐ ประชาชนจีน เพื่อการจัดการเรียนการสอนนักศึกษาโปรแกรมการสอนภาษาจีน ร่วมกัน และจัดอบรมหลักสูตรภาษาและวัฒนธรรม (หลักสูตรระยะสั้น)</p> <p>2.15 เมื่อวันที่ 18 เม.ย. 66 กองกลาง สร้างความร่วมมือกับการไฟฟ้า ส่วนภูมิภาค เพื่อผลิตพลังงานไฟฟ้า Solar Rooftop และเพื่อเป็นสถานที่ให้ นักศึกษาฝึกประสบการณ์วิชาชีพ</p> <p>2.16 เมื่อวันที่ 3 พ.ค. 66 คณะสาธารณสุขศาสตร์ สร้างความร่วมมือกับ โรงพยาบาลมิตรไมตรี เพื่อเป็นสถานที่ให้นักศึกษาฝึกประสบการณ์วิชาชีพ</p>		

การจัดการความเสี่ยง (1)	โครงการ/กิจกรรม จัดการความเสี่ยง (2)	ผู้รับผิดชอบ/ กำหนดเสร็จ (3)	การดำเนินการตามแผน/ผลที่ได้ตามวัตถุประสงค์ (4)	ผลกระทบต่อ ระดับความ เสี่ยง (5)	ข้อเสนอแนะจาก กรรมการ (6)																		
3. ดำเนินการประชาสัมพันธ์ เชิงรุก	3.ประชาสัมพันธ์เชิงรุก โดยการ ร่วมมือกับคณะและหน่วยงานที่ เกี่ยวข้อง ร่วมวางแผนและดำเนิน กิจกรรมร่วมกัน		<p>3. หน่วยงานต่าง ๆ มีการลงพื้นที่เพื่อประชาสัมพันธ์เชิงรุก ดังนี้</p> <table border="1" data-bbox="1003 320 1704 821"> <thead> <tr> <th>ว/ด/ป</th> <th>คณะ</th> <th>โรงเรียน</th> </tr> </thead> <tbody> <tr> <td rowspan="4">3 ก.พ. 66</td> <td>ครุศาสตร์</td> <td>1. บางปลาหม่า “สูงสูमारผดุงวิทย์” 2. หอวัง ปทุมธานี 3. ปทุมธานี “นันทมนิบำรุง”</td> </tr> <tr> <td>สาธารณสุขศาสตร์</td> <td>1. ปทุมธานี “นันทมนิบำรุง”</td> </tr> <tr> <td>มนุษยศาสตร์ฯ</td> <td>1. ปทุมธานี “นันทมนิบำรุง”</td> </tr> <tr> <td>วิทยาลัยนวัตกรรมฯ</td> <td>1. หอวัง ปทุมธานี</td> </tr> <tr> <td>22 ก.พ. 66</td> <td>1. มนุษยศาสตร์ฯ 2. เทคโนโลยีการเกษตร 3. วิทยาลัยนวัตกรรมฯ</td> <td>1. วิทยาลัยเทคนิคปทุมธานี 2. กบินทร์วิทยา</td> </tr> <tr> <td>27 ก.พ. 66</td> <td>ศูนย์สระแก้ว</td> <td>วิทยาลัยเทคนิควังน้ำเย็น</td> </tr> </tbody> </table> <p>เมื่อวันที่ 28 มกราคม 2566 ได้จัดกิจกรรม VRU เปิดบ้านสานฝันมืออาชีพ 2023</p>	ว/ด/ป	คณะ	โรงเรียน	3 ก.พ. 66	ครุศาสตร์	1. บางปลาหม่า “สูงสูमारผดุงวิทย์” 2. หอวัง ปทุมธานี 3. ปทุมธานี “นันทมนิบำรุง”	สาธารณสุขศาสตร์	1. ปทุมธานี “นันทมนิบำรุง”	มนุษยศาสตร์ฯ	1. ปทุมธานี “นันทมนิบำรุง”	วิทยาลัยนวัตกรรมฯ	1. หอวัง ปทุมธานี	22 ก.พ. 66	1. มนุษยศาสตร์ฯ 2. เทคโนโลยีการเกษตร 3. วิทยาลัยนวัตกรรมฯ	1. วิทยาลัยเทคนิคปทุมธานี 2. กบินทร์วิทยา	27 ก.พ. 66	ศูนย์สระแก้ว	วิทยาลัยเทคนิควังน้ำเย็น		
ว/ด/ป	คณะ	โรงเรียน																					
3 ก.พ. 66	ครุศาสตร์	1. บางปลาหม่า “สูงสูमारผดุงวิทย์” 2. หอวัง ปทุมธานี 3. ปทุมธานี “นันทมนิบำรุง”																					
	สาธารณสุขศาสตร์	1. ปทุมธานี “นันทมนิบำรุง”																					
	มนุษยศาสตร์ฯ	1. ปทุมธานี “นันทมนิบำรุง”																					
	วิทยาลัยนวัตกรรมฯ	1. หอวัง ปทุมธานี																					
22 ก.พ. 66	1. มนุษยศาสตร์ฯ 2. เทคโนโลยีการเกษตร 3. วิทยาลัยนวัตกรรมฯ	1. วิทยาลัยเทคนิคปทุมธานี 2. กบินทร์วิทยา																					
27 ก.พ. 66	ศูนย์สระแก้ว	วิทยาลัยเทคนิควังน้ำเย็น																					

การจัดการความเสี่ยง (1)	โครงการ/กิจกรรม จัดการความเสี่ยง (2)	ผู้รับผิดชอบ/ กำหนดเสร็จ (3)	การดำเนินการตามแผน/ผลที่ได้ตามวัตถุประสงค์ (4)	ผลกระทบต่อ ระดับความ เสี่ยง (5)	ข้อเสนอแนะจาก กรรมการ (6)
4. ปรับหลักสูตรใหม่	4. ปรับหลักสูตรใหม่ - วิเคราะห์หลักสูตร เน้นหลัก สูตรการบูรณาการ ทั้งภายในและ ภายนอกคณะ - ลดจำนวนหลักสูตรให้น้อยลง เหลือแต่หลักสูตรที่เข้มแข็งไว้ และพัฒนาหลักสูตรให้ตรงกับ ความต้องการของผู้เรียน		<p>4. มีการหรือแนวทางการจัดการความเสี่ยงกับคณะ ในการประชุม คณะกรรมการวิชาการ ครั้งที่ 4/2566 เมื่อวันศุกร์ที่ 7 เม.ย. 66 อยู่ระหว่างดำเนินการสำรวจข้อมูลย้อนหลัง 3 ปี แล้วนำข้อมูลเข้าสภา วิชาการในการหาแนวทางการปรับลดหลักสูตรและพัฒนาสูตรต่อไป</p> <p><b>คำเป้าหมาย</b> นักศึกษาใหม่มีจำนวนไม่น้อยกว่าร้อยละ 50 ของจำนวนนักศึกษาตามแผนการรับ</p> <p><b>ผลที่ได้ตามวัตถุประสงค์</b> ดำเนินการรับสมัครนักศึกษาระดับ ป.ตรี เต็มเวลา จ-ศ และระดับ ป.ตรี เต็ม เวลา ส-อ และอยู่ในระหว่างรับสมัครนักศึกษาเพิ่มเติม (ข้อมูล ณ วันที่ 21 มิ.ย. 66)</p> <p><b>มหาวิทยาลัย</b> มีแผนการรับนักศึกษา จำนวน 3,768 คน มีผู้สมัคร จำนวน 2,456 คน ปัจจุบัน มีผู้มีสิทธิ์เข้าเรียน จำนวน 2,046 คน คิดเป็นร้อยละ 54.29 แบ่งเป็น</p> <ul style="list-style-type: none"> <li>- ป.ตรี เต็มเวลา จ-ศ จำนวน 1,261 คน</li> <li>- ป.ตรี เต็มเวลา ส-อา จำนวน 493 คน</li> <li>- ป.โท เต็มเวลา จ-อา จำนวน 53 คน</li> <li>- ป.เอก เต็มเวลา จ-อา จำนวน 24 คน</li> <li>- ป.บัณฑิต จำนวน 180 คน</li> </ul> <p><b>สระแก้ว</b> มีแผนการรับนักศึกษา จำนวน 380 คน มีผู้สมัครและผู้มีสิทธิ์เรียน จำนวน 148 คน คิดเป็นร้อยละ 38.94 แบ่งเป็น</p> <ul style="list-style-type: none"> <li>- ป.ตรี เต็มเวลา จ-ศ จำนวน 5 คน</li> <li>- ป.ตรี เต็มเวลา ส.-อา จำนวน 143 คน</li> </ul>		

การจัดการความเสี่ยง (1)	โครงการ/กิจกรรม จัดการความเสี่ยง (2)	ผู้รับผิดชอบ/ กำหนดเสร็จ (3)	การดำเนินการตามแผน/ผลที่ได้ตามวัตถุประสงค์ (4)	ผลกระทบต่อ ระดับความ เสี่ยง (5)	ข้อเสนอแนะจาก กรรมการ (6)
<b>ด้านการดำเนินงาน</b>					
ประเด็นยุทธศาสตร์ที่ 1 การผลิตบัณฑิตให้เป็นผู้รอบรู้ มีมาตรฐานทางวิชาการและวิชาชีพ มีสมรรถนะเป็นผู้ประกอบการ วิศวกรทางสังคม					
ปัจจัยเสี่ยง O1 จำนวนนักศึกษาที่มีผลการสอบตามเกณฑ์ความสามารถทางภาษาอังกฤษ CEFR ระดับที่กำหนด ยังมีจำนวนน้อย					
1.เสริมสร้างความรู้และทักษะ Soft skill	1.เสริมสร้างความรู้และทักษะ Soft skill ของนักศึกษาให้ตรงกับ ความต้องการของตลาดแรงงาน และเป็นที่ยอมรับของสังคม - หลักสูตรเชิงปฏิบัติการเพื่อ พัฒนาทักษะภาษาอังกฤษตาม เกณฑ์ CEFR - หลักสูตรอบรมเสริมทักษะ ภาษาอังกฤษ TOEIC เพื่อเตรียม ความพร้อมการสมัครงาน - ค่ายภาษาอังกฤษเพื่อพัฒนา ทักษะ	ศูนย์ภาษา/ คณะ  ธ.ค.65-ส.ค.66  มี.ค.66  มี.ย.66	ศูนย์ภาษามีการดำเนินการจัดกิจกรรม/โครงการ มีรายละเอียดดังนี้ ศูนย์ภาษาได้จัดอบรมให้นักศึกษาที่ไม่ใช่สาขาครุศาสตร์ให้สอบผ่าน ภาษาอังกฤษได้ระดับมาตรฐานตามเกณฑ์ CEFR ในระดับ B1 จำนวน 2 รุ่น ดังนี้ - รุ่นที่ 1 มีผู้ลงทะเบียนการอบรมจำนวนทั้งสิ้น 530 คน จากจำนวน ผู้เข้าร่วมอบรม จำนวน 560 คน คิดเป็นร้อยละ 95 - รุ่นที่ 2 มีผู้ลงทะเบียนการอบรมจำนวนทั้งสิ้น 374 คน จากจำนวน ผู้เข้าร่วมอบรม จำนวน 413 คน คิดเป็นร้อยละ 91 - รุ่นที่ 3 อยู่ระหว่างดำเนินการ คณะวิทยาการจัดการ ได้จัดอบรมหลักสูตรอบรมพัฒนาทักษะภาษาอังกฤษ ให้นักศึกษาแต่ละชั้นปี โดยมีผู้ลงทะเบียนการอบรมจำนวนทั้งสิ้น 99 คน จาก ผู้เข้าร่วมอบรมจำนวน 121 คน คิดเป็นร้อยละ 73.68 คณะวิทยาศาสตร์และเทคโนโลยี ได้จัดอบรมหลักสูตรการใช้ภาษาอังกฤษ เพื่อการสื่อสาร โดยมีผู้ลงทะเบียนการอบรมจำนวนทั้งสิ้น 62 คน จากผู้เข้าร่วม อบรมจำนวน 67 คน คิดเป็นร้อยละ 93 คณะเทคโนโลยีการเกษตร ได้จัดอบรมโครงการพัฒนาทักษะ Soft skill ของนักศึกษาชั้นปีที่ 3 และ 4 หลักสูตรอบรม มัคคุเทศก์นำเที่ยวสวนเกษตร ผสมผสาน โดยมีผู้เข้าร่วมการอบรมทั้งสิ้น 17 คน คณะเทคโนโลยีอุตสาหกรรม ได้จัดอบรมหลักสูตรอบรม TOEIC โดยมีผู้ ลงทะเบียนการอบรมจำนวนทั้งสิ้น 9 คน จากผู้เข้าร่วมอบรมจำนวน 51 คน คิดเป็น ร้อยละ 18 คณะสาธารณสุขศาสตร์ ได้จัดอบรมหลักสูตร Perfecting English Pronunciation and Vocabulary โดยมีผู้ลงทะเบียนการอบรมจำนวนทั้งสิ้น 99 คน จากผู้เข้าร่วมอบรมจำนวน 102 คน คิดเป็นร้อยละ 97	5x3 = 15	



การจัดการความเสี่ยง (1)	โครงการ/กิจกรรม จัดการความเสี่ยง (2)	ผู้รับผิดชอบ/ กำหนดเสร็จ (3)	การดำเนินการตามแผน/ผลที่ได้ตามวัตถุประสงค์ (4)	ผลกระทบต่อ ระดับความ เสี่ยง (5)	ข้อเสนอแนะจาก กรรมการ (6)
2. การประเมินสิทธิภาพทาง ภาษาอังกฤษของนักศึกษาตาม กรอบมาตรฐาน CEFR	2. การประเมินสิทธิภาพทาง ภาษาอังกฤษของนักศึกษาตาม กรอบมาตรฐาน CEFR - มีการจัดซื้อสื่อการเรียนการ สอนภาษาต่างประเทศ - ส่งเสริมผู้เรียนให้มีผลการ ทดสอบตามเกณฑ์ - พัฒนาระบบการเรียนการ สอนภาษาต่างประเทศให้มี ประสิทธิภาพมากขึ้น	เม.ย.66-ส.ค.66	<p>โครงการและกิจกรรมจะดำเนินการในไตรมาสที่ 3 เป็นต้นไป</p> <ul style="list-style-type: none"> <li>- นักศึกษาแรกเข้าดำเนินการสอบในสัปดาห์ที่ 2 เดือนกรกฎาคม 2566</li> <li>- นักศึกษาชั้นปีที่ 3 ดำเนินการสอบในสัปดาห์สุดท้ายของภาคเรียน</li> </ul> <p><b>ค่าเป้าหมาย</b> ร้อยละของนักศึกษาที่สอบผ่านทักษะด้านภาษาอังกฤษ (CEFR) ต่อจำนวน นักศึกษาชั้นปีสุดท้าย ระดับ B1 (ปริญญาตรี) ร้อยละ 80</p> <p><b>ผลที่ได้ตามวัตถุประสงค์</b> อยู่ระหว่างการดำเนินงาน</p>		

การจัดการความเสี่ยง (1)	โครงการ/กิจกรรม จัดการความเสี่ยง (2)	ผู้รับผิดชอบ/ กำหนดเสร็จ (3)	การดำเนินการตามแผน/ผลที่ได้ตามวัตถุประสงค์ (4)	ผลกระทบต่อ ระดับความ เสี่ยง (5)	ข้อเสนอแนะจาก กรรมการ (6)
ประเด็นยุทธศาสตร์ที่ 2 การวิจัย การสร้างนวัตกรรม เพื่อส่งเสริมเศรษฐกิจ และสังคมฐานราก					
ปัจจัยเสี่ยง O2 ผลงานตีพิมพ์ในระดับนานาชาติยังมีจำนวนน้อย					
<p>1. จัดทำข้อกำหนดเกี่ยวกับสัญญาการให้ทุนสนับสนุน</p> <p>2. วางแผนและกำหนดเป้าหมายจำนวนการตีพิมพ์เผยแพร่ในระดับชาติและนานาชาติ</p> <p>3. การจัดทำ Flowchart กำหนดขั้นตอน และระยะเวลาการดำเนินงาน</p>	<p>1. จัดทำข้อกำหนดเกี่ยวกับสัญญาการให้ทุนสนับสนุน โดยต้องมีการตีพิมพ์ผลงานเป็นภาษาอังกฤษเท่านั้น</p> <p>2. วางแผนและกำหนดเป้าหมายจำนวนการตีพิมพ์เผยแพร่ในระดับชาติและนานาชาติ</p> <p>3. การจัดทำ Flowchart กำหนดขั้นตอน และระยะเวลาการดำเนินงานในการตรวจสอบและจ่ายเงินสนับสนุนการตีพิมพ์ผลงาน</p>	<p>สถาบันวิจัย/ คณะ ต.ค.65-ก.ย.66</p> <p>พ.ย.65</p> <p>ธ.ค.65</p>	<p>สถาบันวิจัยและพัฒนามีการดำเนินการจัดกิจกรรม/โครงการ มีรายละเอียดดังนี้</p> <p>1. โครงการและกิจกรรมอยู่ระหว่างการดำเนินการ</p> <p>2. วางแผนและกำหนดเป้าหมายจำนวนการตีพิมพ์เผยแพร่ในระดับชาติและนานาชาติ</p> <p>สถาบันวิจัยและพัฒนาได้มีการจัดทำแผนขึ้น โดยมีการจัดประชุมเชิงปฏิบัติการทบทวนแผนยุทธศาสตร์ และแผนปฏิบัติการประจำปีงบประมาณ 2566 จำนวน 2 ครั้ง ดังนี้</p> <p>1. วันที่ 25 ตุลาคม 2565 ณ ศูนย์อนุรักษ์พันธุ์พืช</p> <p>2. วันที่ 9 พฤศจิกายน 2565 ณ อาคารเรียนรวมสังคมศาสตร์ SLB 303 ซึ่งทำให้ได้ แผนปฏิบัติการสถาบันวิจัยและพัฒนา ประจำปีงบประมาณ พ.ศ. 2566 และมีการประชาสัมพันธ์บนเว็บไซต์ของสถาบันวิจัย</p> <p>สถาบันวิจัยและพัฒนาได้มีการจัดทำแผนขึ้น โดยมีการจัดประชุมเชิงปฏิบัติการทบทวนแผนยุทธศาสตร์ และจัดทำแผนปฏิบัติการประจำปีงบประมาณ 2567 จำนวน 1 ครั้ง เมื่อวันที่ 12 - 13 มิถุนายน พ.ศ.2566 ณ โรงแรม เมธาวลัย ตำบลชะอำ อำเภอชะอำ จังหวัดเพชรบุรี</p> <p>3. การจัดทำ Flowchart กำหนดขั้นตอน และระยะเวลาการดำเนินงานในการตรวจสอบและจ่ายเงินสนับสนุนการตีพิมพ์ผลงาน</p> <p>สถาบันวิจัยและพัฒนาได้มีการจัดทำ Flowchart กำหนดขั้นตอน และระยะเวลาการดำเนินงานในการตรวจสอบและจ่ายเงินสนับสนุนการตีพิมพ์ผลงาน โดยมีการประชาสัมพันธ์บนเว็บไซต์ของสถาบันวิจัย</p>	<p>4x2 = 8</p>	

การจัดการความเสี่ยง (1)	โครงการ/กิจกรรม จัดการความเสี่ยง (2)	ผู้รับผิดชอบ/ กำหนดเสร็จ (3)	การดำเนินการตามแผน/ผลที่ได้ตามวัตถุประสงค์ (4)	ผลกระทบต่อ ระดับความ เสี่ยง (5)	ข้อเสนอแนะจาก กรรมการ (6)
4. พัฒนาวารสารวิจัยและพัฒนา พัฒนาไลยอลงกรณ์	<p>4. พัฒนาวารสารวิจัยและพัฒนา ไลยอลงกรณ์ฯ สาขาวิทยาศาสตร์ และเทคโนโลยีสู่การเป็นวารสาร ระดับนานาชาติ</p> <ul style="list-style-type: none"> <li>- จัดอบรมการใช้โปรแกรมควิ บอทดอทคอม ในการนำเสนอ ผลงานเป็นภาษาอังกฤษ</li> <li>- จัดประชุมเพื่อศึกษาเกณฑ์ รวมถึงจัดเตรียมข้อมูลและวาง แผนการดำเนินงาน</li> <li>- จัดอบรมบรรณาธิการและ คณะผู้จัดทำวารสารสู่ฐาน นานาชาติ (Workshop Training)</li> <li>- สร้างระบบที่เสี่ยงน้อยเสี่ยง กับวารสารไทยที่อยู่ในฐาน นานาชาติ</li> </ul>	<p>เม.ย.66-มิ.ย.66</p> <p>ก.ค.66-ธ.ค. 66</p> <p>ก.ค.66-ธ.ค. 66</p> <p>ธ.ค. 66</p>	<p>4. สถาบันวิจัยและพัฒนา ได้จัดการอบรมเชิงปฏิบัติการเพื่อพัฒนามวารสาร วิจัยและพัฒนาไลยอลงกรณ์ฯ สาขาวิทยาศาสตร์และเทคโนโลยีสู่การเป็น วารสารระดับนานาชาติ ดังนี้</p> <p>สถาบันวิจัยและพัฒนา ได้จัดการอบรมเชิงปฏิบัติการเรื่อง การใช้โปรแกรม ควิบอทดอทคอม เพื่อพัฒนาศักยภาพนักวิจัยของมหาวิทยาลัย ในการใช้งาน โปรแกรม Quillbot และ Chat GPT สำหรับการเขียนบทความวิจัย ให้สามารถ เขียนบทความเพื่อตีพิมพ์ในวารสารนานาชาติได้อย่างมีประสิทธิภาพ โดยมีรอง ศาสตราจารย์ ดร.ฉันทะ จันทะเสนา เป็นวิทยากร ในวันพุธ ที่ 31 พฤษภาคม 2566 เวลา 08.30 – 14.30 น. ณ ห้องปฏิบัติการคอมพิวเตอร์ ชั้น 4 อาคาร 75 ปีวไลยอลงกรณ์</p>		

การจัดการความเสี่ยง (1)	โครงการ/กิจกรรม จัดการความเสี่ยง (2)	ผู้รับผิดชอบ/ กำหนดเสร็จ (3)	การดำเนินการตามแผน/ผลที่ได้ตามวัตถุประสงค์ (4)	ผลกระทบต่อ ระดับความ เสี่ยง (5)	ข้อเสนอแนะจาก กรรมการ (6)
<p>5. ส่งเสริมผลงานวิจัยและนวัตกรรมที่ตอบโจทย์การพัฒนาเชิงพื้นที่และเชิงประเด็นของอาจารย์ผู้การตีพิมพ์เผยแพร่ในระดับชาติและนานาชาติ</p>	<p>5. ส่งเสริมผลงานวิจัยและนวัตกรรมที่ตอบโจทย์การพัฒนาเชิงพื้นที่และเชิงประเด็นของอาจารย์ผู้การตีพิมพ์เผยแพร่ในระดับชาติและนานาชาติ</p> <ul style="list-style-type: none"> <li>- พัฒนาศักยภาพให้แก่ นักวิจัยและเจ้าหน้าที่ของสถาบันวิจัยและพัฒนา ให้ทำงานเชิงรุก เพื่อกระตุ้นให้อาจารย์นำผลงานวิจัยที่มีอยู่หรืองานวิจัยที่กำลังดำเนินงานไปตีพิมพ์ในระดับนานาชาติเพิ่มขึ้น</li> <li>- จัดอบรมให้อาจารย์ทราบถึงแนวทางและขั้นตอนในการส่งผลงานเพื่อตีพิมพ์ในระดับนานาชาติ</li> <li>- มีการมอบรางวัลให้แก่ นักวิจัยดีเด่นด้านการตีพิมพ์ในระดับนานาชาติ</li> </ul>	<p>ก.ค.66</p> <p>ส.ค.65</p> <p>ก.ย.65</p>	<p>5. สถาบันวิจัยและพัฒนา มีการส่งเสริมผลงานวิจัยและนวัตกรรมที่ตอบโจทย์การพัฒนาเชิงพื้นที่และเชิงประเด็นของอาจารย์ผู้การตีพิมพ์เผยแพร่ในระดับชาติและนานาชาติ โดยได้มีการประกาศ เรื่อง หลักเกณฑ์และอัตราการจ่ายเงินสนับสนุนการเสนอผลงานวิจัยงานสร้างสรรค์และการตีพิมพ์เผยแพร่ผลงานวิจัยในวารสารวิชาการระดับชาติหรือระดับนานาชาติ (ฉบับที่ 2) พ.ศ. 2564 (เพิ่มเติม) โดยกำหนดให้ผู้ขอรับเงินสนับสนุนการนำเสนอผลงานวิจัยและงานสร้างสรรค์ ตีพิมพ์เผยแพร่ผลงานวิจัยในวารสารวิชาการ ระดับชาติหรือนานาชาติ โดยใช้ “ชื่อ” มหาวิทยาลัย ดังนี้</p> <ol style="list-style-type: none"> <li>1) ชื่อภาษาไทย คือ มหาวิทยาลัยราชภัฏวไลยอลงกรณ์ ในพระบรมราชูปถัมภ์</li> <li>2) ชื่อภาษาอังกฤษ คือ Valaya Alongkorn Rajabhat University Under the Royal Patronage</li> <li>3) อีเมลล์มหาวิทยาลัย คือ @vru.ac.th”</li> </ol> <p>สถาบันวิจัยและพัฒนา ได้จัดทำบันทึกข้อความให้แต่ละคณะคัดเลือกและส่งรายชื่อแก่นักวิจัยดีเด่นเพื่อส่งรายชื่อเข้ารับรางวัลนักวิจัยดีเด่นประจำปีงบประมาณ 2565 ได้มีการพิจารณารายชื่อแก่นักวิจัยดีเด่นแล้ว ปัจจุบันอยู่ระหว่างการจัดทำประกาศรางวัลนักวิจัยดีเด่นประจำปี พ.ศ.2565</p>		

การจัดการความเสี่ยง (1)	โครงการ/กิจกรรม จัดการความเสี่ยง (2)	ผู้รับผิดชอบ/ กำหนดเสร็จ (3)	การดำเนินการตามแผน/ผลที่ได้ตามวัตถุประสงค์ (4)	ผลกระทบต่อ ระดับความ เสี่ยง (5)	ข้อเสนอแนะจาก กรรมการ (6)																				
<p>6. ประสานกับงานพัฒนาบุคลากรในการสร้างองค์ความรู้และบริการที่เป็นประโยชน์ในการตีพิมพ์เผยแพร่ งานวิจัยและงานสร้างสรรค์ที่ตอบโจทย์การพัฒนาเชิงพื้นที่ในระดับชาติและนานาชาติ</p>	<p>6. ประสานกับงานพัฒนาบุคลากรในการสร้างองค์ความรู้และบริการที่เป็นประโยชน์ในการตีพิมพ์เผยแพร่ งานวิจัยและงานสร้างสรรค์ที่ตอบโจทย์การพัฒนาเชิงพื้นที่ในระดับชาติและนานาชาติ</p> <p>- เชิญวิทยากรจากมหาวิทยาลัยมหิดลและจากวารสารในฐานนานาชาติชั้นนำภายในประเทศ เช่น ABAC Journal, Kasetsart Journal of Social Sciences มาถ่ายทอดองค์ความรู้ที่เป็นประโยชน์ต่อการตีพิมพ์</p>	<p>มี.ค.66</p>	<p>6. สถาบันวิจัยและพัฒนา ได้มีการจัดทำบันทึกข้อความขอความอนุเคราะห์งานพัฒนาอาจารย์และบุคลากรมืออาชีพ เลขที่หนังสือเลขที่ อว 0630.08/1300 ลงวันที่ 15/11/2565 เรียบร้อยแล้ว ปัจจุบันสถาบันวิจัยและพัฒนา ได้ ดำเนินการจัดการอบรมเชิงปฏิบัติการเรื่อง การใช้โปรแกรมคิวบอททอทคอม เพื่อพัฒนาศักยภาพนักวิจัยของมหาวิทยาลัย ในการใช้งานโปรแกรม Quillbot และ Chat GPT สำหรับการเขียนบทความวิจัย ให้สามารถเขียนบทความเพื่อตีพิมพ์ในวารสารนานาชาติได้อย่างมีประสิทธิภาพ โดยมีรองศาสตราจารย์ ดร.ฉันทะ จันทะเสนา เป็นวิทยากร ในวันพุธ ที่ 31 พฤษภาคม 2566 เวลา 08.30 – 14.30 น. ณ ห้องปฏิบัติการคอมพิวเตอร์ ชั้น 4 อาคาร ๗๕ ปีวไลยอลงกรณ์</p> <p><b>ค่าเป้าหมาย</b> ปีงบประมาณ 2566 มี จำนวนผลงานวิจัยระดับนานาชาติ 426 ผลงาน (ร้อยละ 40 จากเป้า 3 ปีย้อนหลัง)</p> <p><b>ผลที่ได้ตามวัตถุประสงค์</b> มหาวิทยาลัยมีผลงานตีพิมพ์ระดับนานาชาติ ดังนี้</p> <table border="1" data-bbox="985 965 1697 1252"> <thead> <tr> <th>ประเภท/ปีงบประมาณ</th> <th>ปี 2563</th> <th>ปี 2564</th> <th>ปี 2565</th> <th>ปี 2566</th> </tr> </thead> <tbody> <tr> <td>บทความวิจัยระดับนานาชาติ ในฐานข้อมูล <u>WJCI</u></td> <td>33</td> <td>41</td> <td>37</td> <td>18</td> </tr> <tr> <td>บทความวิจัยระดับนานาชาติ นอกฐานข้อมูล <u>WJCI</u></td> <td>2</td> <td>11</td> <td>9</td> <td>7</td> </tr> <tr> <td><b>รวม</b></td> <td><b>35</b></td> <td><b>52</b></td> <td><b>46</b></td> <td><b>25</b></td> </tr> </tbody> </table>	ประเภท/ปีงบประมาณ	ปี 2563	ปี 2564	ปี 2565	ปี 2566	บทความวิจัยระดับนานาชาติ ในฐานข้อมูล <u>WJCI</u>	33	41	37	18	บทความวิจัยระดับนานาชาติ นอกฐานข้อมูล <u>WJCI</u>	2	11	9	7	<b>รวม</b>	<b>35</b>	<b>52</b>	<b>46</b>	<b>25</b>		
ประเภท/ปีงบประมาณ	ปี 2563	ปี 2564	ปี 2565	ปี 2566																					
บทความวิจัยระดับนานาชาติ ในฐานข้อมูล <u>WJCI</u>	33	41	37	18																					
บทความวิจัยระดับนานาชาติ นอกฐานข้อมูล <u>WJCI</u>	2	11	9	7																					
<b>รวม</b>	<b>35</b>	<b>52</b>	<b>46</b>	<b>25</b>																					

การจัดการความเสี่ยง (1)	โครงการ/กิจกรรม จัดการความเสี่ยง (2)	ผู้รับผิดชอบ/ กำหนดเสร็จ (3)	การดำเนินการตามแผน/ผลที่ได้ตามวัตถุประสงค์ (4)	ผลกระทบต่อ ระดับความ เสี่ยง (5)	ข้อเสนอแนะจาก กรรมการ (6)
<b>ด้านการเงิน</b>					
ประเด็นยุทธศาสตร์ที่ 2 การวิจัย การสร้างนวัตกรรม เพื่อส่งเสริมเศรษฐกิจ และสังคมฐานราก					
ปัจจัยเสี่ยง F1 รายได้จากการวิจัยไม่เป็นไปตามเป้าหมาย					
1. พัฒนาระบบกลไกการจัดหา และจัดสรรเงินทุนสนับสนุนการวิจัยที่ตอบโจทย์การพัฒนาเชิงพื้นที่และเชิงประเด็น	1.1 ตั้งเป้าหมายการดำเนินงานที่ท้าทายให้สูงกว่าที่มหาวิทยาลัยกำหนด 1.2 จัดเวทีสัญจรเพื่อนำนักวิจัยไปลงพื้นที่เพื่อเก็บประเด็นปัญหา และโจทย์ การวิจัยในห้องถิ่น 1.3 จัดเวทีสัญจรเพื่อนำนักวิจัยไปเยี่ยมเยียน PMU ต่าง ๆ เพื่อให้ทราบถึงแนวทางการจัดสรรงบประมาณวิจัย และเทคนิคการขอทุนสนับสนุนการวิจัย	สถาบันวิจัย ม.ค.66	สถาบันวิจัยและพัฒนามีการดำเนินการจัดกิจกรรม/โครงการ มีรายละเอียดดังนี้ 1. สถาบันวิจัยและพัฒนา มีแผนการดำเนินงานเข้าศึกษาดูงาน ณ มหาวิทยาลัยราชภัฏนครศรีธรรมราช ระหว่างวันที่ 17 – 20 มกราคม 2566 เพื่อเป็นการแลกเปลี่ยนเรียนรู้ในการจัดหาทุนสนับสนุนการวิจัยและบริหารงานวิจัยของมหาวิทยาลัย โดยนำความรู้ที่ได้มาปรับใช้ในการพัฒนางานของหน่วยงานต่อไป สถาบันวิจัยและพัฒนาได้ดำเนินการจัดการอบรมเชิงปฏิบัติการบ่มเพาะนักวิจัยเลือดใหม่ เพื่อส่งเสริมพัฒนา และยกระดับศักยภาพนักวิจัยรุ่นใหม่ของมหาวิทยาลัย ให้สามารถจัดทำข้อเสนอโครงการวิจัยที่มีคุณภาพในการขอรับสนับสนุนการวิจัยจากแหล่งทุนต่าง ๆ ได้ ดังนี้ 1) อบรมเชิงปฏิบัติการบ่มเพาะนักวิจัยเลือดใหม่ ในวันที่ 9-10 พฤษภาคม 2566 เวลา 08.30 – 17.00 น. ณ ห้องอุบลบุษย์ ชั้น 3 ศูนย์ฝึกประสบการณ์วิชาชีพ 2) กิจกรรมการบ่มเพาะนักวิจัยเลือดใหม่และการวิพากษ์ข้อเสนอโครงการวิจัย วันที่ 23 พฤษภาคม 2566 เวลา 08.30 – 17.00 น. ณ ห้องอุบลบุษย์ ชั้น 3 ศูนย์ฝึกประสบการณ์วิชาชีพ	3x3 = 9	มหาวิทยาลัยควรทำวิจัยร่วมกับผู้ประกอบการที่อยู่ในพื้นที่จังหวัดปทุมธานี และจังหวัดสระแก้ว โดยหาข้อมูลจากสถาบันวิจัยแห่งชาติ

การจัดการความเสี่ยง (1)	โครงการ/กิจกรรม จัดการความเสี่ยง (2)	ผู้รับผิดชอบ/ กำหนดเสร็จ (3)	การดำเนินการตามแผน/ผลที่ได้ตามวัตถุประสงค์ (4)	ผลกระทบต่อ ระดับความ เสี่ยง (5)	ข้อเสนอแนะจาก กรรมการ (6)
2. วางแผนและบริหารทุนวิจัยที่ ตอบโจทย์การพัฒนาเชิงพื้นที่ และเชิงประเด็น	2. วางแผนและบริหารทุนวิจัยที่ ตอบโจทย์การพัฒนาเชิงพื้นที่และ เชิงประเด็น	มี.ค.66	<p>2. วางแผนและบริหารทุนวิจัยที่ตอบโจทย์การพัฒนาเชิงพื้นที่และเชิง ประเด็น</p> <p>สถาบันวิจัยและพัฒนาได้มีประกาศ เรื่อง การรับข้อเสนอโครงการวิจัยเพื่อ ขอรับสนับสนุนทุนวิจัยภายในของมหาวิทยาลัย (วจ.) เพื่อเปิดโอกาสและ สนับสนุนให้บุคลากร มหาวิทยาลัยราชภัฏวไลยอลงกรณ์ ในพระบรมราชูปถัมภ์ ได้ทำการวิจัย และผลิตผลงานวิจัย</p> <p>ในเดือน กรกฎาคม สถาบันวิจัยและพัฒนาจะมีการจัดประชุมทบทวนแผน วิจัยของมหาวิทยาลัย โดยเชิญคณะผู้บริหารมหาวิทยาลัยและผู้ทรงคุณวุฒิร่วม พิจารณา</p>		
3. จัดหางบประมาณสนับสนุน การวิจัยและนวัตกรรมจาก	3. จัดหางบประมาณสนับสนุนการ วิจัยและนวัตกรรมจากหน่วยงาน ภาครัฐ และเอกชน จากหน่วย บริหารทุนวิจัยชั้นนำของประเทศ (PMU) ทั้ง 7 แห่ง	มี.ค.66	<p>3. สนับสนุนการวิจัยและนวัตกรรมจากหน่วยงานภาครัฐและเอกชนมี จำนวน 8 ทุน ดังนี้</p> <p>1) โครงการวิจัยเรื่อง “แนวความคิดในการพัฒนาการตลาดและการผลิต ไม้ดอกไม้ประดับในประเทศไทย” อาจารย์วรณุญพา จู้ดศรี สังกัดคณะ เทคโนโลยีการเกษตร ได้รับทุนจาก สำนักงานการวิจัยแห่งชาติ (วช.) จำนวน เงิน 475,000 บาท</p> <p>2) โครงการวิจัยเรื่อง “การพัฒนาและเพิ่มมูลค่าไม้ดอกเขตร้อนในพื้นที่ ภาคใต้ของประเทศไทย” อาจารย์ ดร.นุชรัตน์ บาลลา ได้รับทุนจาก สำนักงาน การวิจัยแห่งชาติ (วช.) จำนวนเงิน 2,699,000 บาท (นักวิจัยมีสัดส่วน 10 %)</p> <p>3) โครงการวิจัยเรื่อง “ประติมากรรมเครื่องปั้นดินเผาร่วมสมัยภูมิปัญญา ท้องถิ่นลุ่มน้ำ เจ้าพระยา” อาจารย์ ดร.กฤตยชญ์ คำมิ่ง สังกัดคณะ มนุษยศาสตร์และสังคมศาสตร์ ได้รับทุนจาก สำนักงานการวิจัยแห่งชาติ (วช.) งบประมาณ 500,000 บาท</p> <p>4)โครงการวิจัยเรื่อง “สร้างและพัฒนาธุรกิจอุตสาหกรรมสร้างสรรค์” อาจารย์ ณรัช พรนิธิบุญ สังกัดสถาบันวิจัยและพัฒนา ได้รับทุนจาก กรม ส่งเสริมอุตสาหกรรม Thai IDC งบประมาณ 201,600 บาท</p>		

การจัดการความเสี่ยง (1)	โครงการ/กิจกรรม จัดการความเสี่ยง (2)	ผู้รับผิดชอบ/ กำหนดเสร็จ (3)	การดำเนินการตามแผน/ผลที่ได้ตามวัตถุประสงค์ (4)	ผลกระทบต่อ ระดับความ เสี่ยง (5)	ข้อเสนอแนะจาก กรรมการ (6)
			<p>5) โครงการวิจัยเรื่อง “การพัฒนาการวิเคราะห์จุดตรึงร่วมสำหรับกิ่งกรูบที่ หลากหลายของการส่งไม่เชิงเส้นสมัยใหม่และการประยุกต์ไปสู่ปัญหามากมายใน ระบบไม่เชิงเส้น” อ.ฐิติมา เกษาหอม สังกัดคณะ วิทยาศาสตร์และเทคโนโลยี ได้รับทุนจาก สำนักงานปลัดกระทรวงการอุดมศึกษาวิทยาศาสตร์ฯ (สป.อว.) งบประมาณ 600,000 บาท</p> <p>6) โครงการวิจัยเรื่อง “ศึกษาและพัฒนาระบบกลไกหนุนเสริมการจัดการ เรียนรู้ฐานสมรรถนะเชิงรุกของสถานศึกษา ระดับการศึกษาขั้นพื้นฐาน” รศ.ดร.สมบัติ คชสิทธิ์ สังกัดคณะ ครุศาสตร์ ได้รับทุนจาก สภาการศึกษา งบประมาณ 1,050,000 บาท</p> <p>7) โครงการวิจัยเรื่อง “โครงการออกแบบและสร้างสรรค์นวัตกรรมรถเข็น ไฟฟ้าสำหรับเด็กพิการเพื่อส่งเสริมบรรยากาศการศึกษาและการเรียนรู้ จังหวัด สระแก้ว ” รศ.ดร.เบญจลักษณ์ เมืองมีศรี สังกัดคณะเทคโนโลยีอุตสาหกรรม ได้รับทุนจาก อบจ.สระแก้ว งบประมาณ 808,000 บาท</p> <p>8) โครงการวิจัยเรื่อง “โครงการการขับเคลื่อนทางทุนวัฒนธรรมไทย-จีน ผ่านการสร้างเทศกาลวัฒนธรรม (Cultural festival) เพื่อฟื้นฟูชุมชนย่านเมืองเก่า และตลาด 100 ปี คลอง 12 หกวา อ.ลำลูกกา จ.ปทุมธานี” ผู้รับผิดชอบ โครงการ ผศ.ดร.ดรณศักดิ์ ตติยะลาภะ สังกัดคณะ คณะมนุษยศาสตร์และ สังคมศาสตร์ ได้รับทุนจาก สำนักงานการวิจัยแห่งชาติ (วช.) งบประมาณ 2,000,000 บาท</p>		



การจัดการความเสี่ยง (1)	โครงการ/กิจกรรม จัดการความเสี่ยง (2)	ผู้รับผิดชอบ/ กำหนดเสร็จ (3)	การดำเนินการตามแผน/ผลที่ได้ตามวัตถุประสงค์ (4)	ผลกระทบต่อ ระดับความ เสี่ยง (5)	ข้อเสนอแนะจาก กรรมการ (6)
4. สนับสนุนการวิจัยที่ตอบ โจทย์การพัฒนาเชิงพื้นที่และ เชิงประเด็น	4. อบรมป่มเพาะเพื่อพัฒนา ศักยภาพนักวิจัยเชิงพื้นที่ และให้ ทุนสนับสนุนการทำวิจัยสำหรับ การวิจัยที่ตอบโจทย์การพัฒนาเชิง พื้นที่และเชิงประเด็น โดยจัดสรร ทุนสนับสนุนการวิจัย จำนวน 12 ทุนๆ ละ 200,000 บาท	มี.ค.66	4. มีการสนับสนุนการวิจัยที่ตอบโจทย์การพัฒนาเชิงพื้นที่และเชิงประเด็น ดังนี้ - จัดการอบรมเชิงปฏิบัติการเรื่อง จริยธรรมการวิจัยในมนุษย์ และการขอรับ รองจริยธรรมการวิจัยในมนุษย์ เพื่อพัฒนาศักยภาพและเสริมสร้างการรับรู้ด้าน จริยธรรมการวิจัยในมนุษย์ของบุคลากร ให้สามารถดำเนินการขอรับรอง จริยธรรมการวิจัยในมนุษย์ได้อย่างมีประสิทธิภาพ ในวันพฤหัสบดี ที่ 8 มิถุนายน 2566 เวลา 08.30 – 16.30 น. ณ ห้องนิโบล ชั้น 2 อาคารศูนย์ ฝึกประสบการณ์วิชาชีพ มหาวิทยาลัยราชภัฏวไลยอลงกรณ์ ในพระบรม ราชูปถัมภ์ โดยมี คณะกรรมการจริยธรรมการวิจัยในมนุษย์ เป็นวิทยากร - โครงการวิจัยได้รับการสนับสนุนทุนวิจัย วจ. 66 รวม 27 โครงการ (รวม 2,956,455 บาท) ดังนี้ 1) นักวิจัยรุ่นใหม่ จำนวน 14 โครงการ จำนวน 695,020 บาท 2) นักวิจัยรุ่นกลาง จำนวน 13 โครงการ จำนวน 2,261,435 บาท		
5. สนับสนุนทุนวิจัยสำหรับ นักวิจัยรุ่นใหม่ จำนวนอย่าง น้อย 20 โครงการ	5. อบรมป่มเพาะเพื่อพัฒนา ศักยภาพนักวิจัยเลือดใหม่ และมี การให้ทุนสนับสนุนการทำวิจัย สำหรับ นักวิจัยเลือดใหม่ โดย จัดสรรทุนสนับสนุนการวิจัย จำนวน 20 ทุน ๆ ละ 50,000 บาท	มี.ค.66	5. มีการสนับสนุนทุนวิจัยสำหรับนักวิจัยรุ่นใหม่ ดังนี้ - สถาบันวิจัยและพัฒนาได้มีประกาศ เรื่อง การให้ทุนวิจัยภายในของ มหาวิทยาลัย (วจ.) ประจำปีงบประมาณ 2566 ทุนส่งเสริมนักวิจัยรุ่นใหม่ เพื่อ เปิดรับข้อเสนอโครงการวิจัยทุนวิจัยภายในของมหาวิทยาลัย (วจ.) ประจำปีงบประมาณ 2566 ตามมติที่ประชุมคณะกรรมการกองทุนวิจัยและงาน สร้างสรรค์ ครั้งที่ 3/2566 ในวันที่ 29 พฤษภาคม 2566 - มีการสนับสนุนการวิจัยที่ตอบโจทย์การพัฒนาเชิงพื้นที่และเชิงประเด็น โดยการดำเนินการจัดอบรมเชิงปฏิบัติการ ที่ตอบโจทย์การพัฒนาเชิงพื้นที่และ เชิงประเด็น ดังนี้ 1) อบรมเชิงปฏิบัติการป่มเพาะนักวิจัยเลือดใหม่ ในวันที่ 9-10 พฤษภาคม 2566 เวลา 08.30 – 17.00 น. ณ ห้องอุบลุขย์ ชั้น 3 ศูนย์ฝึก ประสบการณ์วิชาชีพ		

การจัดการความเสี่ยง (1)	โครงการ/กิจกรรม จัดการความเสี่ยง (2)	ผู้รับผิดชอบ/ กำหนดเสร็จ (3)	การดำเนินการตามแผน/ผลที่ได้ตามวัตถุประสงค์ (4)	ผลกระทบต่อ ระดับความ เสี่ยง (5)	ข้อเสนอแนะจาก กรรมการ (6)
<p>6. ประสานกับงานพัฒนาบุคลากรในการสร้าง และพัฒนาเครือข่ายความร่วมมือในการพัฒนาผลงานวิจัย และศักยภาพนักวิจัย</p>	<p>6. ประสานกับงานพัฒนาบุคลากรในการสร้าง และพัฒนาเครือข่ายความร่วมมือในการพัฒนาผลงานวิจัย และศักยภาพนักวิจัย</p>	<p>มี.ค.66</p>	<p>2) กิจกรรมการป่มเพาะนักวิจัยเลือดใหม่และการวิพากษ์ข้อเสนอโครงการวิจัย วันที่ ๒๓ พฤษภาคม ๒๕๖๖ เวลา ๐๘.๓๐ - ๑๗.๐๐ น. ณ ห้องอูลบุษย์ ชั้น ๓ ศูนย์ฝึกประสบการณ์วิชาชีพ</p> <p>6. สถาบันวิจัยและพัฒนา ได้มีการจัดทำบันทึกข้อความขอความอนุเคราะห์งานพัฒนาอาจารย์และบุคลากรมืออาชีพ เลขที่หนังสือ อว 0630.08/1300 ลงวันที่ 15/11/2565 เรียบร้อยแล้ว ปัจจุบันสถาบันวิจัยและพัฒนา ได้ดำเนินการจัดอบรมจริยธรรมการวิจัยในมนุษย์และการขอรับรองฯ ในวันที่ 8 มิ.ย. 66 โดยมี คณะกรรมการจริยธรรมการวิจัยในมนุษย์ เป็นวิทยากร</p> <p><b>ค่าเป้าหมาย</b> ปีงบประมาณ 2566 จำนวน 35 ล้านบาท</p> <p><b>ผลที่ได้ตามวัตถุประสงค์</b> ปัจจุบันมหาวิทยาลัยมีรายได้วิจัย จำนวน 14,308,620 บาท คิดเป็นร้อยละ 40.88</p> <ul style="list-style-type: none"> <li>- ทุนสนับสนุนจากหน่วยงานภายใน จำนวน 23 โครงการ (งบประมาณ 6,243,020 บาท)</li> <li>- ทุนสนับสนุนจากหน่วยงานภายนอก จำนวน 8 โครงการ (งบประมาณ 8,065,600 บาท)</li> </ul>		

การจัดการความเสี่ยง (1)	โครงการ/กิจกรรม จัดการความเสี่ยง (2)	ผู้รับผิดชอบ/ กำหนดเสร็จ (3)	การดำเนินการตามแผน/ผลที่ได้ตามวัตถุประสงค์ (4)	ผลกระทบต่อ ระดับความ เสี่ยง (5)	ข้อเสนอแนะจาก กรรมการ (6)
ประเด็นยุทธศาสตร์ที่ 4 การพัฒนาระบบบริหารจัดการบนหลักธรรมาภิบาล และความเป็นดิจิทัล เพื่อมุ่งสู่ความเป็นเลิศ ได้มาตรฐานในระดับสากล และตอบสนองเป้าหมายการพัฒนาอย่างยั่งยืน					
ปัจจัยเสี่ยง F2 รายได้บริหารทรัพย์สินและรายได้ไม่เป็นไปตามเป้าหมาย					
1. จัดโครงการและกิจกรรม จัดหารายได้เพิ่มขึ้น	<p>1. จัดอบรมหลักสูตรระยะสั้น และระยะยาว</p> <ul style="list-style-type: none"> <li>- หลักทำเบเกอรี่ สร้างอาชีพ</li> <li>- หลักสูตร Coffee Aesthetics from Beans to the Cup</li> <li>- หลักสูตร DNA Football Coaches</li> <li>- หลักสูตร Sweet Memories Japanese Baking &amp; Pastry Time</li> </ul> <p>2. รับผิดชอบอีเวนต์ ตามเทศกาล และวาระต่าง ๆ</p> <ul style="list-style-type: none"> <li>- กิจกรรมลอยกระทง</li> <li>- VRU DOME MARKET</li> <li>- Valaya Land ท่องเที่ยวเชิงสร้างสรรค์</li> <li>- HugNa Market</li> </ul>	<p>งานบริหาร ทรัพย์สินและ รายได้ จัดกิจกรรมทุก เดือน</p> <p>พ.ย 66</p> <p>ธ.ค.65-มี.ค.66 จัดทุกสัปดาห์</p>	<p>1. เนื่องจากการดำเนินการ MOU กับบริษัท ไอเลิฟ พลัส จำกัด ได้สิ้นสุด ลง และไม่ได้ดำเนินการทำ MOU ต่อ ซึ่งใน MOU ระบุการดำเนินการจัด หลักสูตรฝึกอบรมทั้งระยะสั้น ระยะยาว และการพัฒนาพื้นที่เพื่อการจัดหา รายได้ จึงทำให้ไม่มีการจัดหลักสูตรจัดอบรม</p> <p>2. ได้มีการทำโปรโมชัน ดังนี้</p> <ul style="list-style-type: none"> <li>- ลดราคาห้องพัก จึงทำให้มีลูกค้าเพิ่มขึ้นในช่วงเมษายน – พฤษภาคม 2566 ร้อยละ 32.96</li> <li>- ลดราคาการจัดงานของเรือนไทย ซึ่งไตรมาส 2 มีรายได้ 649,100 บาท</li> <li>- จัดตลาดนัดรายหน้าโรงยิม และตลาดนัดรายเดือน ซึ่งได้รับการตอบรับ เป็นอย่างดี ทำให้มีรายได้จากการจัดตลาดนัด 461,500 บาท</li> <li>- กิจกรรม Valaya Land ท่องเที่ยวเชิงสร้างสรรค์ ได้ยุติการดำเนินการ เนื่องจากมีผู้สนใจน้อย ทำให้ไม่คุ้มกับการจัดกิจกรรมในแต่ละครั้ง และ นักท่องเที่ยวน้อยลง</li> <li>- ยกเลิกกิจกรรม กิจกรรม HugNa Maket เนื่องจากมีคนมาเข้าร่วมน้อย ทำให้ไม่คุ้มกับค่าดำเนินการ และได้ย้ายมาดำเนินเป็นตลาดหน้ายิมแทน</li> <li>- จัดตลาดนัด “กิน ลม ชม ฟุ้ง” เมื่อวันที่ 22 กุมภาพันธ์ 2566 – 2 มีนาคม 2566 มีรายได้ 150,000 บาท</li> </ul>	3x4 = 12	

การจัดการความเสี่ยง (1)	โครงการ/กิจกรรม จัดการความเสี่ยง (2)	ผู้รับผิดชอบ/ กำหนดเสร็จ (3)	การดำเนินการตามแผน/ผลที่ได้ตามวัตถุประสงค์ (4)	ผลกระทบต่อ ระดับความ เสี่ยง (5)	ข้อเสนอแนะจาก กรรมการ (6)
	<p>3. จัดตั้งศูนย์ Uni Food Valley Thailand</p> <p>4. เปิดหอพักเพิ่ม จำนวน 2 อาคาร</p>	<p>ต.ค.65-ก.ย.66</p> <p>มิ.ย.66</p>	<p>ในช่วงเดือนมีนาคม – พฤษภาคม เป็นช่วงปิดเทอม 3 เดือน จึงทำให้ไม่ได้จัดตลาดนัดรายเดือน</p> <p>3. ได้มีการจัดตั้งคณะกรรมการดำเนินงานและไปดูงานพื้นที่ต้นแบบที่โครงการ World Food Valley Thailand ทั้งนี้อยู่ในช่วงปรับเปลี่ยนผู้บริหารปรับเปลี่ยนคณะกรรมการดำเนินงานและวางแผนการดำเนินงาน ยังไม่มีข้อมูลจากคณะกรรมการดำเนินงาน</p> <p>4. อยู่ในช่วงการจัดเตรียมพื้นที่ แล้วเสร็จแล้วร้อยละ 90 ครุภัณฑ์ห้องพักได้ดำเนินการเรียบร้อยแล้ว คงเหลือตรวจความเรียบร้อยและการจัดทำระบบสัญญาณโทรศัพท์ D ซึ่งจะดำเนินการเป็นหอพักรายวัน</p> <ul style="list-style-type: none"> <li>- หอ C จะดำเนินการเสร็จสิ้นช่วงเดือน มิถุนายน 2566 และจะเริ่มรับนักศึกษาหอพัก ได้ในเพิ่ม 2/2566</li> <li>- หอ D จะดำเนินการเสร็จสิ้นเดือน มิถุนายน 2566 ดำเนินการในรูปแบบหอพักรายวันและรายเดือนที่เป็นทั้งบุคลากรนอกและประชาชนทั่วไป ซึ่งเริ่มดำเนินการให้บริการได้ในช่วงเดือนสิงหาคม 2566</li> </ul> <p><b>ค่าเป้าหมาย</b> ปีงบประมาณ 2566 มีการประมาณการรายได้จากงานบริหารทรัพย์สินและรายได้ จำนวน 114,541,100.- บาท</p> <p><b>ผลที่ได้ตามวัตถุประสงค์</b> ปัจจุบันมหาวิทยาลัยมีรายได้จากงานบริหารทรัพย์สินและรายได้จริง 75,912,883.48 บาท คิดเป็นร้อยละ 66.28 (ข้อมูล ณ วันที่ 15 มิถุนายน 2566)</p>		