



VRU

มหาวิทยาลัยราชภัฏวไลยอลงกรณ์
ในพระบรมราชูปถัมภ์

รายงานความก้าวหน้า

การดำเนินงานตามแผนบริหารความเสี่ยง

ประจำปีงบประมาณ 2567

รอบ 6 เดือน (1 ตุลาคม 2566–31 มีนาคม 2567)

สรุปผลการดำเนินงานตามแผนบริหารความเสี่ยง ประจำปีงบประมาณ 2567

ด้านความเสี่ยง	ความเสี่ยง	โอกาส x ผลกระทบ			การจัดการความเสี่ยง	ผลการดำเนินงาน
		เริ่มต้น	ไตรมาสที่ 1	ไตรมาสที่ 2		
ด้านกลยุทธ์	S1 จำนวนนักศึกษาชั้นปีสุดท้ายมีผลการทดสอบตามเกณฑ์ความสามารถทางภาษาอังกฤษ (CEFR) หรือเทียบเท่าระดับปริญญาตรี ตั้งแต่ระดับ B1 ไม่เป็นไปตามตัวชี้วัดที่กำหนด	5x3 = 15	5x3 = 15	5x3 = 15	<ol style="list-style-type: none"> 1. ปรับปรุงและพัฒนาหลักสูตร 2. พัฒนาสมรรถนะด้านการสื่อสาร 3. พัฒนาข้อสอบมาตรฐานวัดความสามารถทางภาษาอังกฤษตามสภาพจริง 4. จัดกิจกรรมราชภัฏร่วมใจ ยกระดับชุมชนสู่สากล 	<p>ค่าเป้าหมาย ร้อยละ 80 ของนักศึกษาที่สอบผ่านทักษะภาษาอังกฤษ (CEFR หรือเทียบเท่า) ต่อจำนวนนักศึกษาชั้นปีสุดท้าย ระดับ B1</p> <p>ผลการดำเนินงาน อยู่ระหว่างการดำเนินงานตามกิจกรรมและกรอบระยะเวลาที่กำหนด</p>

ด้านความเสี่ยง	ความเสี่ยง	โอกาส x ผลกระทบ			การจัดการความเสี่ยง	ผลการดำเนินงาน
		เริ่มต้น	ไตรมาสที่ 1	ไตรมาสที่ 2		
	S2 ขาดเครือข่ายความร่วมมือทางการศึกษาในระดับสากล	4x4 = 16	4x4 = 16	4x4 = 16	<p>1. ทำข้อตกลงความร่วมมือร่วมกับหน่วยงานภาครัฐ หน่วยงานภาคเอกชน มหาวิทยาลัยทั้งในประเทศหรือต่างประเทศ</p> <p>2. วิเคราะห์จุดเด่นหลักสูตรและเชื่อมโยงเข้ากับความต้องการของหน่วยงาน</p>	<p>คำเป้าหมาย จำนวนกิจกรรมการยกระดับคุณภาพการศึกษาสู่สากลภายใต้ข้อตกลง MOU ร่วมกับหน่วยงานภาครัฐ ภาคเอกชน มหาวิทยาลัยในประเทศหรือต่างประเทศ จำนวน 12 กิจกรรม</p> <p>ผลการดำเนินงาน มหาวิทยาลัยมีการจัดทำความร่วมมือ (MOU) เกี่ยวกับการแลกเปลี่ยนนักศึกษาและบุคลากร จำนวน 5 ประเทศ รวม 23 หน่วยงาน ดังนี้</p> <ol style="list-style-type: none"> 1. สาธารณรัฐประชาชนจีน จำนวน 12 หน่วยงาน 2. ประเทศอินโดนีเซีย จำนวน 6 หน่วยงาน 3. ประเทศฟิลิปปินส์ จำนวน 2 หน่วยงาน 4. ประเทศญี่ปุ่น จำนวน 1 หน่วยงาน 5. ประเทศเวียดนาม จำนวน 2 หน่วยงาน <p>หลังจากที่มีการ MOU แล้ว มหาวิทยาลัยได้มีการดำเนินกิจกรรมต่าง ๆ จำนวน 8 กิจกรรม ดังนี้</p> <ol style="list-style-type: none"> 1. มหาวิทยาลัย Honghe ได้มีการแลกเปลี่ยนนักศึกษาชาวจีน ที่มาศึกษาภาษาไทย ณ คณะมนุษยศาสตร์และสังคมศาสตร์ ดำเนินการแล้ว 60% : นักศึกษาจีนได้เข้ามาแลกเปลี่ยนแล้ว ทั้งหมดเป็นจำนวน 36 คน สิ้นสุดภาคเรียนในเดือน ตุลาคม 2567 ส่งผลให้เกิดการพัฒนาาระบบการศึกษาทางวิชาการ เพิ่มพูนประสบการณ์ในการเรียนการสอนในรูปแบบที่ต้องใช้การสื่อสารสอง หรือ สามภาษา และได้เผยแพร่ภาษาวัฒนธรรมและหลักสูตรให้แก่ นักศึกษาชาวจีน 2. Jingshi Institute (Modern Logistics Management) จัดกิจกรรมเปิดป้ายสถาบันจิงซือ ของคณะวิทยาการจัดการ : ดำเนินการแล้ว 100% ส่งผลให้เกิดการแลกเปลี่ยนอาจารย์ นักวิจัย และนักศึกษาและการแลกเปลี่ยน การฝึกอบรมระยะสั้นและหลักสูตรปริญญาร่วมระยะยาว ในอนาคต ตามที่ได้ลงนามความร่วมมือทางวิชาการ (MOU) 3. Fukui จัดกิจกรรม Thai Cooking Class กับนักศึกษาชาวญี่ปุ่นจำนวน 20 – 25 คน : ดำเนินการแล้ว 100%

ด้านความเสี่ยง	ความเสี่ยง	โอกาส x ผลกระทบ			การจัดการความเสี่ยง	ผลการดำเนินงาน
		เริ่มต้น	ไตรมาสที่ 1	ไตรมาสที่ 2		
						<p>ส่งผลให้เกิดการแลกเปลี่ยนวัฒนธรรม และเกิดกิจกรรมที่เผยแพร่ความรู้เรื่องศิลปะ วัฒนธรรมและ อาหารไทย และความร่วมมือทางวิชาการในภายภาคหน้า</p> <p>4. STIKOM Bali จัดกิจกรรม Thai Cross-Cultural Exchange Program เรียน หลักสูตรระยะสั้น แลกเปลี่ยนวัฒนธรรม : ดำเนินการแล้ว 100%</p> <p>ส่งผลให้เกิดการแลกเปลี่ยนนักศึกษาปริญญาตรี และอาจารย์ รวมถึงแลกเปลี่ยน ข้อมูลการวิจัย ของคณะมนุษยศาสตร์และสังคมศาสตร์</p> <p>5. UIN JAKARTA จัดกิจกรรม Thai Cross-Cultural Exchange Program เรียน หลักสูตรระยะสั้น แลกเปลี่ยนวัฒนธรรม : ดำเนินการแล้ว 100%</p> <p>ส่งผลให้เกิดการแลกเปลี่ยนนักศึกษาปริญญาตรี และอาจารย์ รวมถึงแลกเปลี่ยน ข้อมูลการวิจัย ของคณะมนุษยศาสตร์และสังคมศาสตร์</p> <p>6. โครงการ SEA Teacher ได้มีการแลกเปลี่ยนนักศึกษาต่างชาติเข้าสอนใน มหาวิทยาลัย ณ คณะครุศาสตร์ : ดำเนินการแล้ว 100%</p> <p>ส่งผลให้เกิดการแลกเปลี่ยนนักศึกษาระดับบัณฑิตศึกษาและปริญญาตรีและบุคลากรเพื่อ กิจกรรมการสอนและวิจัย / การพัฒนาโครงการวิจัยร่วม และเพิ่มพันธมิตรระหว่าง ใน SEA</p> <p>7. งานประชุมวิชาการระดับนานาชาติประจำปี 2566 IEEE Conference: ดำเนินการแล้ว 100%</p> <p>ส่งผลให้เกิดการสร้างพันธมิตรทางวิชาการในระดับนานาชาติ และประชาสัมพันธ์ เกี่ยวกับผลงานวิจัยทางวิชาการต่าง ๆ</p> <p>8. STIKOM BALI ได้มีการแลกเปลี่ยนนักศึกษาจาก ประเทศอินโดนีเซีย กับ คณะ วิทยาศาสตร์และเทคโนโลยี : ดำเนินการแล้ว 100%</p> <p>ส่งผลให้เกิดการแลกเปลี่ยนนักศึกษาปริญญาตรี รวมถึงแลกเปลี่ยนข้อมูลการวิจัย ตามที่ลงนามความร่วมมือทางวิชาการ (MOU)</p>

ด้านความเสี่ยง	ความเสี่ยง	โอกาส x ผลกระทบ			การจัดการความเสี่ยง	ผลการดำเนินงาน																																																																																																
		เริ่มต้น	ไตรมาสที่ 1	ไตรมาสที่ 2																																																																																																		
	S3 จำนวนนักศึกษาใหม่ไม่เป็นไปตามเป้าหมาย	4x3 = 12	4x3 = 12	3x3 = 9	<p>1. ปรับปรุงหรือพัฒนาหลักสูตรจัดการเรียนการสอนตามมาตรฐานการศึกษาให้ทันสมัยและตอบสนองความต้องการของผู้เรียนและตลาดทั้งหน่วยงานภาครัฐและเอกชน</p> <p>2. พัฒนาระบบการประชาสัมพันธ์เชิงรุกโดยบูรณาการการทำงานร่วมกับคณะ</p>	<p>คำเป้าหมาย นักศึกษาใหม่มีจำนวนไม่น้อยกว่าร้อยละ 50 ของจำนวนนักศึกษาตามแผนการรับ</p> <p>ผลการดำเนินงาน มหาวิทยาลัยมีแผนการรับนักศึกษาใหม่ จำนวน 3,877 ราย ปัจจุบันมหาวิทยาลัยมีจำนวนนักศึกษาใหม่ 2,094 ราย คิดเป็นร้อยละ 54.01</p> <p>มหาวิทยาลัย</p> <table border="1"> <thead> <tr> <th rowspan="2">ระดับ</th> <th rowspan="2">แผนการรับ</th> <th rowspan="2">จำนวนผู้สมัคร</th> <th colspan="4">ผู้มีสิทธิเข้าเรียน</th> <th rowspan="2">ร้อยละ</th> </tr> <tr> <th>นศ. ไทย</th> <th>โครงการความร่วมมือ</th> <th>นศ. ต่างชาติ</th> <th>รวม</th> </tr> </thead> <tbody> <tr> <td>ป.ตรี เต็มเวลา จ-ศ</td> <td>2,200</td> <td>2,766</td> <td>1,650</td> <td>-</td> <td>-</td> <td>1,650</td> <td>75.00</td> </tr> <tr> <td>ป.ตรี เต็มเวลา ส-อ</td> <td>717</td> <td>536</td> <td>250</td> <td>-</td> <td>-</td> <td>250</td> <td>34.86</td> </tr> <tr> <td>ป.โท เต็มเวลา จ.-อา</td> <td>205</td> <td>93</td> <td>93</td> <td>-</td> <td>-</td> <td>93</td> <td>45.36</td> </tr> <tr> <td>ป.เอก เต็มเวลา จ.-อา</td> <td>100</td> <td>14</td> <td>14</td> <td>-</td> <td>-</td> <td>14</td> <td>14.00</td> </tr> <tr> <td>ป.บัณฑิต</td> <td>180</td> <td>-</td> <td>-</td> <td>-</td> <td>-</td> <td>-</td> <td>-</td> </tr> <tr> <td>รวม</td> <td>3,402</td> <td>3,409</td> <td>2,007</td> <td>-</td> <td>-</td> <td>2,007</td> <td>58.99</td> </tr> </tbody> </table> <p>จำนวนผู้สมัครและผู้มีสิทธิเข้าศึกษา ชำระค่าแรกเข้าและค่าลงทะเบียนเรียน (ป.ตรี เต็มเวลา จ-ศ)</p> <p>ศูนย์สระแก้ว</p> <table border="1"> <thead> <tr> <th rowspan="2">ระดับ</th> <th rowspan="2">แผนการรับ</th> <th rowspan="2">จำนวนผู้สมัคร</th> <th colspan="4">ผู้มีสิทธิเข้าเรียน</th> <th rowspan="2">ร้อยละ</th> </tr> <tr> <th>นศ. ไทย</th> <th>โครงการความร่วมมือ</th> <th>นศ. ต่างชาติ</th> <th>รวม</th> </tr> </thead> <tbody> <tr> <td>ป.ตรี เต็มเวลา จ-ศ</td> <td>120</td> <td>18</td> <td>8</td> <td>-</td> <td>-</td> <td>8</td> <td>6.66</td> </tr> <tr> <td>ป.ตรี เต็มเวลา ส-อ</td> <td>355</td> <td>79</td> <td>-</td> <td>79</td> <td>-</td> <td>79</td> <td>22.25</td> </tr> <tr> <td>รวม</td> <td>475</td> <td>97</td> <td>8</td> <td>79</td> <td>-</td> <td>87</td> <td>18.31</td> </tr> </tbody> </table> <p>(ข้อมูล ณ วันที่ 5 มี.ค. 67)</p>	ระดับ	แผนการรับ	จำนวนผู้สมัคร	ผู้มีสิทธิเข้าเรียน				ร้อยละ	นศ. ไทย	โครงการความร่วมมือ	นศ. ต่างชาติ	รวม	ป.ตรี เต็มเวลา จ-ศ	2,200	2,766	1,650	-	-	1,650	75.00	ป.ตรี เต็มเวลา ส-อ	717	536	250	-	-	250	34.86	ป.โท เต็มเวลา จ.-อา	205	93	93	-	-	93	45.36	ป.เอก เต็มเวลา จ.-อา	100	14	14	-	-	14	14.00	ป.บัณฑิต	180	-	-	-	-	-	-	รวม	3,402	3,409	2,007	-	-	2,007	58.99	ระดับ	แผนการรับ	จำนวนผู้สมัคร	ผู้มีสิทธิเข้าเรียน				ร้อยละ	นศ. ไทย	โครงการความร่วมมือ	นศ. ต่างชาติ	รวม	ป.ตรี เต็มเวลา จ-ศ	120	18	8	-	-	8	6.66	ป.ตรี เต็มเวลา ส-อ	355	79	-	79	-	79	22.25	รวม	475	97	8	79	-	87	18.31
ระดับ	แผนการรับ	จำนวนผู้สมัคร	ผู้มีสิทธิเข้าเรียน							ร้อยละ																																																																																												
			นศ. ไทย	โครงการความร่วมมือ	นศ. ต่างชาติ	รวม																																																																																																
ป.ตรี เต็มเวลา จ-ศ	2,200	2,766	1,650	-	-	1,650	75.00																																																																																															
ป.ตรี เต็มเวลา ส-อ	717	536	250	-	-	250	34.86																																																																																															
ป.โท เต็มเวลา จ.-อา	205	93	93	-	-	93	45.36																																																																																															
ป.เอก เต็มเวลา จ.-อา	100	14	14	-	-	14	14.00																																																																																															
ป.บัณฑิต	180	-	-	-	-	-	-																																																																																															
รวม	3,402	3,409	2,007	-	-	2,007	58.99																																																																																															
ระดับ	แผนการรับ	จำนวนผู้สมัคร	ผู้มีสิทธิเข้าเรียน				ร้อยละ																																																																																															
			นศ. ไทย	โครงการความร่วมมือ	นศ. ต่างชาติ	รวม																																																																																																
ป.ตรี เต็มเวลา จ-ศ	120	18	8	-	-	8	6.66																																																																																															
ป.ตรี เต็มเวลา ส-อ	355	79	-	79	-	79	22.25																																																																																															
รวม	475	97	8	79	-	87	18.31																																																																																															

ด้านความเสี่ยง	ความเสี่ยง	โอกาส x ผลกระทบ			การจัดการความเสี่ยง	ผลการดำเนินงาน																																																																																																																							
		เริ่มต้น	ไตรมาสที่ 1	ไตรมาสที่ 2																																																																																																																									
						<p>ตารางเปรียบเทียบ ไตรมาสที่ 1 (ต.ค. -ธ.ค. 65 และ ต.ค. - ธ.ค 66) (ข้อมูล ณ วันที่ 17 ม.ค. 67)</p> <table border="1"> <thead> <tr> <th rowspan="2">คณะ</th> <th colspan="2">ผู้สมัคร</th> <th colspan="2">ผู้มีสิทธิ์เข้าศึกษา</th> <th colspan="2">ชำระค่าแรกเข้าและค่าลงทะเบียนเรียน</th> <th>ชำระค่าแรกเข้าอย่างเต็ม</th> <th>ชำระค่าแรกเข้าและค่าลงทะเบียนเรียน</th> <th>ประสงค์กู้ยศ.</th> </tr> <tr> <th>2565</th> <th>2566</th> <th>2565</th> <th>2566</th> <th>2565</th> <th>2566</th> <th></th> <th>2567</th> <th></th> </tr> </thead> <tbody> <tr> <td>ครุศาสตร์</td> <td>280</td> <td>459</td> <td>71</td> <td>115</td> <td>28</td> <td>96</td> <td>26</td> <td>135</td> <td>8</td> </tr> <tr> <td>มนุษยศาสตร์ฯ</td> <td>253</td> <td>372</td> <td>84</td> <td>113</td> <td>19</td> <td>48</td> <td>63</td> <td>115</td> <td>8</td> </tr> <tr> <td>วิทยาศาสตร์ฯ</td> <td>45</td> <td>112</td> <td>32</td> <td>79</td> <td>1</td> <td>22</td> <td>48</td> <td>37</td> <td>3</td> </tr> <tr> <td>เทคโนโลยีการเกษตร</td> <td>38</td> <td>49</td> <td>38</td> <td>39</td> <td>2</td> <td>4</td> <td>6</td> <td>8</td> <td>1</td> </tr> <tr> <td>เทคโนโลยีอุตสาหกรรม</td> <td>50</td> <td>82</td> <td>37</td> <td>58</td> <td>6</td> <td>9</td> <td>8</td> <td>23</td> <td>-</td> </tr> <tr> <td>วิทยาการจัดการ</td> <td>116</td> <td>229</td> <td>62</td> <td>94</td> <td>9</td> <td>43</td> <td>31</td> <td>64</td> <td>9</td> </tr> <tr> <td>วิทยาลัยนวัตกรรมฯ</td> <td>10</td> <td>43</td> <td>6</td> <td>37</td> <td>-</td> <td>1</td> <td>23</td> <td>2</td> <td>-</td> </tr> <tr> <td>สาธารณสุขศาสตร์</td> <td>79</td> <td>137</td> <td>35</td> <td>73</td> <td>2</td> <td>20</td> <td>27</td> <td>34</td> <td>2</td> </tr> <tr> <td>ศูนย์สระแก้ว</td> <td>-</td> <td>8</td> <td>-</td> <td>-</td> <td>-</td> <td>-</td> <td>-</td> <td>1</td> <td>-</td> </tr> <tr> <td>รวม</td> <td>871</td> <td>1,491</td> <td>365</td> <td>608</td> <td>67</td> <td>243</td> <td>232</td> <td>419</td> <td>31</td> </tr> </tbody> </table>	คณะ	ผู้สมัคร		ผู้มีสิทธิ์เข้าศึกษา		ชำระค่าแรกเข้าและค่าลงทะเบียนเรียน		ชำระค่าแรกเข้าอย่างเต็ม	ชำระค่าแรกเข้าและค่าลงทะเบียนเรียน	ประสงค์กู้ยศ.	2565	2566	2565	2566	2565	2566		2567		ครุศาสตร์	280	459	71	115	28	96	26	135	8	มนุษยศาสตร์ฯ	253	372	84	113	19	48	63	115	8	วิทยาศาสตร์ฯ	45	112	32	79	1	22	48	37	3	เทคโนโลยีการเกษตร	38	49	38	39	2	4	6	8	1	เทคโนโลยีอุตสาหกรรม	50	82	37	58	6	9	8	23	-	วิทยาการจัดการ	116	229	62	94	9	43	31	64	9	วิทยาลัยนวัตกรรมฯ	10	43	6	37	-	1	23	2	-	สาธารณสุขศาสตร์	79	137	35	73	2	20	27	34	2	ศูนย์สระแก้ว	-	8	-	-	-	-	-	1	-	รวม	871	1,491	365	608	67	243	232	419	31
คณะ	ผู้สมัคร		ผู้มีสิทธิ์เข้าศึกษา		ชำระค่าแรกเข้าและค่าลงทะเบียนเรียน			ชำระค่าแรกเข้าอย่างเต็ม	ชำระค่าแรกเข้าและค่าลงทะเบียนเรียน	ประสงค์กู้ยศ.																																																																																																																			
	2565	2566	2565	2566	2565	2566		2567																																																																																																																					
ครุศาสตร์	280	459	71	115	28	96	26	135	8																																																																																																																				
มนุษยศาสตร์ฯ	253	372	84	113	19	48	63	115	8																																																																																																																				
วิทยาศาสตร์ฯ	45	112	32	79	1	22	48	37	3																																																																																																																				
เทคโนโลยีการเกษตร	38	49	38	39	2	4	6	8	1																																																																																																																				
เทคโนโลยีอุตสาหกรรม	50	82	37	58	6	9	8	23	-																																																																																																																				
วิทยาการจัดการ	116	229	62	94	9	43	31	64	9																																																																																																																				
วิทยาลัยนวัตกรรมฯ	10	43	6	37	-	1	23	2	-																																																																																																																				
สาธารณสุขศาสตร์	79	137	35	73	2	20	27	34	2																																																																																																																				
ศูนย์สระแก้ว	-	8	-	-	-	-	-	1	-																																																																																																																				
รวม	871	1,491	365	608	67	243	232	419	31																																																																																																																				

ด้านความเสี่ยง	ความเสี่ยง	โอกาส x ผลกระทบ			การจัดการความเสี่ยง	ผลการดำเนินงาน																														
		เริ่มต้น	ไตรมาสที่ 1	ไตรมาสที่ 2																																
ด้านการปฏิบัติการ	○1 ผลงานตีพิมพ์ในระดับนานาชาติที่เป็นไปตามเกณฑ์ กพอ. ยังมีจำนวนน้อยมาก	4x3 = 12	4x3 = 12	4x3 = 12	<p>1. วางแผนและกำหนดเป้าหมายจำนวนการตีพิมพ์เผยแพร่ผลงานวิจัยและนวัตกรรมในระดับนานาชาติที่เป็นไปตามเกณฑ์ กพอ.</p> <p>2. พัฒนาระบบกลไกสนับสนุนการเผยแพร่ผลงาน วิจัยและนวัตกรรม</p> <p>3. สนับสนุนทุนในการตีพิมพ์เผยแพร่ระดับนานาชาติที่เป็นไปตามเกณฑ์ กพอ.</p> <p>4. ส่งเสริมศักยภาพนักวิจัย ในการตีพิมพ์ระดับนานาชาติที่เป็นไปตามเกณฑ์ กพอ.</p> <p>5. วางแผนนำวารสารเข้าสู่ระบบข้อมูล Asean Citation Index (ACI)</p>	<p>ค่าเป้าหมาย ร้อยละ 50 ของผลงานตีพิมพ์ในระดับนานาชาติ ต่อผลงานการตีพิมพ์เผยแพร่ทั้งหมดในระดับมหาวิทยาลัย</p> <p>ผลการดำเนินงาน ปัจจุบันมีจำนวนผลงานการตีพิมพ์ทั้งหมด จำนวน 43 บทความ มีรายละเอียดดังนี้ ผลงานระดับนานาชาติ 2 บทความ ระดับชาติ 41 บทความ คิดเป็นร้อยละ 4.65</p> <table border="1"> <thead> <tr> <th colspan="2">รายการ</th> <th>จำนวน</th> <th>งบประมาณที่ใช้สนับสนุน</th> </tr> </thead> <tbody> <tr> <td>ระดับนานาชาติ</td> <td>ในฐานข้อมูล ก.พ.อ.</td> <td>2 บทความ</td> <td>45,000 บาท</td> </tr> <tr> <td>ระดับชาติ</td> <td>TCI 1</td> <td>23 บทความ</td> <td>246,000 บาท</td> </tr> <tr> <td>ระดับชาติ</td> <td>TCI 2</td> <td>18 บทความ</td> <td>45,000 บาท</td> </tr> <tr> <td colspan="2">รวม</td> <td>43 บทความ</td> <td>572,000 บาท</td> </tr> </tbody> </table> <p>รายงานจำนวนบทความที่ตีพิมพ์ในระดับนานาชาติ ในฐานข้อมูล กพอ. ย้อนหลัง 3 ปี</p> <table border="1"> <thead> <tr> <th>ปีงบประมาณ</th> <th>จำนวนบทความนานาชาติ</th> </tr> </thead> <tbody> <tr> <td>ปี 2564</td> <td>52</td> </tr> <tr> <td>ปี 2565</td> <td>46</td> </tr> <tr> <td>ปี 2566</td> <td>25</td> </tr> <tr> <td>ปี 2567</td> <td>2</td> </tr> </tbody> </table> <p>ข้อมูล ณ วันที่ 8 มีนาคม 2567</p>	รายการ		จำนวน	งบประมาณที่ใช้สนับสนุน	ระดับนานาชาติ	ในฐานข้อมูล ก.พ.อ.	2 บทความ	45,000 บาท	ระดับชาติ	TCI 1	23 บทความ	246,000 บาท	ระดับชาติ	TCI 2	18 บทความ	45,000 บาท	รวม		43 บทความ	572,000 บาท	ปีงบประมาณ	จำนวนบทความนานาชาติ	ปี 2564	52	ปี 2565	46	ปี 2566	25	ปี 2567	2
รายการ		จำนวน	งบประมาณที่ใช้สนับสนุน																																	
ระดับนานาชาติ	ในฐานข้อมูล ก.พ.อ.	2 บทความ	45,000 บาท																																	
ระดับชาติ	TCI 1	23 บทความ	246,000 บาท																																	
ระดับชาติ	TCI 2	18 บทความ	45,000 บาท																																	
รวม		43 บทความ	572,000 บาท																																	
ปีงบประมาณ	จำนวนบทความนานาชาติ																																			
ปี 2564	52																																			
ปี 2565	46																																			
ปี 2566	25																																			
ปี 2567	2																																			

ด้านความเสี่ยง	ความเสี่ยง	โอกาส x ผลกระทบ			การจัดการความเสี่ยง	ผลการดำเนินงาน
		เริ่มต้น	ไตรมาสที่ 1	ไตรมาสที่ 2		
	O2 ผลการประเมินตามเกณฑ์คุณภาพการศึกษาเพื่อการดำเนินการที่เป็นเลิศ (EdPEX) ระดับคณะ/วิทยาลัย ต่ำกว่า 200 คะแนน	4x3 = 12	4x3 = 12	4x3 = 12	1. EdPEX Sharing 2. พัฒนาศักยภาพบุคลากรเพื่อยกระดับคุณภาพองค์กรสู่ความเป็นเลิศ 3. แลกเปลี่ยนเรียนรู้ศึกษาดูงาน EdPEX	คำเป้าหมาย ร้อยละ 70 ของคณะ/วิทยาลัยที่มีผลการประเมินตามเกณฑ์คุณภาพการศึกษาเพื่อการดำเนินการที่เป็นเลิศ (EdPEX) ไม่ต่ำกว่า 200 คะแนน ผลการดำเนินงาน อยู่ระหว่างการดำเนินงานตามกิจกรรมและกรอบระยะเวลาที่กำหนดไว้ ซึ่งมหาวิทยาลัยจะได้รับการตรวจประเมินในช่วงปลายปีงบประมาณ
ด้านการเงิน	F1 รายได้จากการวิจัยไม่เป็นไปตามเป้าหมาย	3x4 = 12	3x4 = 12	3x4 = 12	1. พัฒนาศักยภาพอาจารย์สู่การสร้างผลงานวิชาการรับใช้สังคม และงานวิจัยเชิงพื้นที่/เชิงประเด็น 2. จัดหางบประมาณสนับสนุนการวิจัยและนวัตกรรม หน่วยงานภาครัฐและเอกชน 3. บริหารจัดการทุนวิจัยที่ตอบโจทย์การพัฒนาเชิงพื้นที่และเชิงประเด็น 4. สนับสนุนการวิจัยที่ตอบโจทย์การพัฒนาเชิงพื้นที่และเชิงประเด็น 5. จัดตั้ง RDI Manager วางแผนและบริหารทุนวิจัยที่ตอบโจทย์การพัฒนาเชิงพื้นที่และเชิงประเด็น	คำเป้าหมาย ปีงบประมาณ 2567 ประมาณการรายได้จากการวิจัย 35 ล้านบาท ผลการดำเนินงาน ปัจจุบันมหาวิทยาลัยมีรายได้จากการวิจัย จำนวน 19 โครงการ เป็นเงิน 10,021,395.- บาท คิดเป็นร้อยละ 28.63 - ทุนภายใน จำนวน 17 โครงการ เป็นเงิน 5,521,395.- บาท - ทุนภายนอก จำนวน 2 โครงการ เป็นเงิน 4,500,000.- บาท

ด้านความเสี่ยง	ความเสี่ยง	โอกาส x ผลกระทบ			การจัดการความเสี่ยง	ผลการดำเนินงาน												
		เริ่มต้น	ไตรมาสที่ 1	ไตรมาสที่ 2														
	F2 รายได้บริการวิชาการไม่เป็นไปตามเป้าหมาย	3x4 = 12	3x4 = 12	3x4 = 12	1. แต่งตั้ง “คณะกรรมการบริหารเงินรายได้บริการวิชาการ” 2. จัดทำโครงการจัดตั้งศูนย์ VRU-VOC เพื่อเป็นศูนย์กลางข้อมูลแห่งความเป็นเลิศด้านลูกค้า 3. มหาวิทยาลัยพัฒนาโครงการ กิจกรรม บริการวิชาการ หลักสูตรระยะสั้น เพื่อจัดหารายได้ที่ตอบสนองต่อต้องการของคนในพื้นที่ 4. คณะกรรมการบริหารเงินรายได้บริการวิชาการ ร่วมวางแผน กำกับติดตามและประเมินผลการดำเนินงานบริการวิชาการ ผ่านการประชุมและรายงานผลเป็นรายไตรมาส 5. สนับสนุนและประชาสัมพันธ์กิจกรรมบริการวิชาการในเชิงรุก โดยร่วมมือกับหน่วยงานหรือเครือข่ายที่เกี่ยวข้อง	ค่าเป้าหมาย ปีงบประมาณ 2567 ประมาณการรายได้บริการวิชาการ 18 ล้านบาท ผลการดำเนินงาน ปัจจุบันมหาวิทยาลัยมีรายได้จากการบริการวิชาการ ในไตรมาสที่ 2 จำนวน 7,020,283.00 บาท คิดเป็นร้อยละ 39												
						<table border="1"> <thead> <tr> <th>ลำดับที่</th> <th>ประเภทเงินรายได้</th> <th>จำนวนเงินรายได้ (บาท)</th> </tr> </thead> <tbody> <tr> <td>1</td> <td>การบริการวิชาการที่ก่อให้เกิดรายได้ (หลักสูตรระยะสั้น)</td> <td>4,950,418.00</td> </tr> <tr> <td>2</td> <td>การบริการวิชาการอื่น ๆ ที่เกี่ยวข้อง</td> <td>2,069,868.00</td> </tr> <tr> <td colspan="2" style="text-align: center;">รวม</td> <td>7,020,283.00</td> </tr> </tbody> </table>	ลำดับที่	ประเภทเงินรายได้	จำนวนเงินรายได้ (บาท)	1	การบริการวิชาการที่ก่อให้เกิดรายได้ (หลักสูตรระยะสั้น)	4,950,418.00	2	การบริการวิชาการอื่น ๆ ที่เกี่ยวข้อง	2,069,868.00	รวม		7,020,283.00
ลำดับที่	ประเภทเงินรายได้	จำนวนเงินรายได้ (บาท)																
1	การบริการวิชาการที่ก่อให้เกิดรายได้ (หลักสูตรระยะสั้น)	4,950,418.00																
2	การบริการวิชาการอื่น ๆ ที่เกี่ยวข้อง	2,069,868.00																
รวม		7,020,283.00																

ด้านความเสี่ยง	ความเสี่ยง	โอกาส x ผลกระทบ			การจัดการความเสี่ยง	ผลการดำเนินงาน
		เริ่มต้น	ไตรมาสที่ 1	ไตรมาสที่ 2		
	F3 การเบิกจ่ายงบประมาณแผ่นดิน งบลงทุนไม่เป็นไปตามแผนที่กำหนด	5x5 = 25	5x5 = 25	5x5 = 25	<p>1. ประชุมชี้แจงทำความเข้าใจในการใช้งบประมาณแผ่นดินงบลงทุน กฎหมายและระเบียบที่เกี่ยวข้อง ให้กับทุกหน่วยงาน</p> <p>2. กำหนดให้หน่วยงานต่าง ๆ จัดทำ TOR สำหรับที่ดินและสิ่งก่อสร้าง และกำหนดคุณลักษณะครุภัณฑ์ให้แล้วเสร็จก่อนต้นปีงบประมาณ</p> <p>3. กำหนดให้หน่วยงานต่าง ๆ จัดหาผู้รับจ้างให้ได้ภายในไตรมาสแรก</p> <p>4. กำหนดติดตามเร่งรัดการใช้จ่ายงบประมาณเป็นรายเดือน รายไตรมาส ตามความเหมาะสม</p>	<p>ค่าเป้าหมาย ร้อยละ 90 ของการเบิกจ่ายงบประมาณเป็นไปตามแผนที่กำหนด</p> <p>ผลการดำเนินงาน อยู่ระหว่างการดำเนินงานล่าช้ากว่ากำหนด เนื่องจากยังไม่ได้รับอนุมัติงบประมาณประจำปี 2567 คณะกรรมการได้ปรับแผนการดำเนินงานแล้วเสร็จใหม่ เพื่อให้สอดคล้องกับช่วงเวลาที่ได้รับการอนุมัติงบประมาณ</p>

การบริหารจัดการความเสี่ยง รอบ 6 เดือน (1 ตุลาคม 2566-31 มีนาคม 2567)

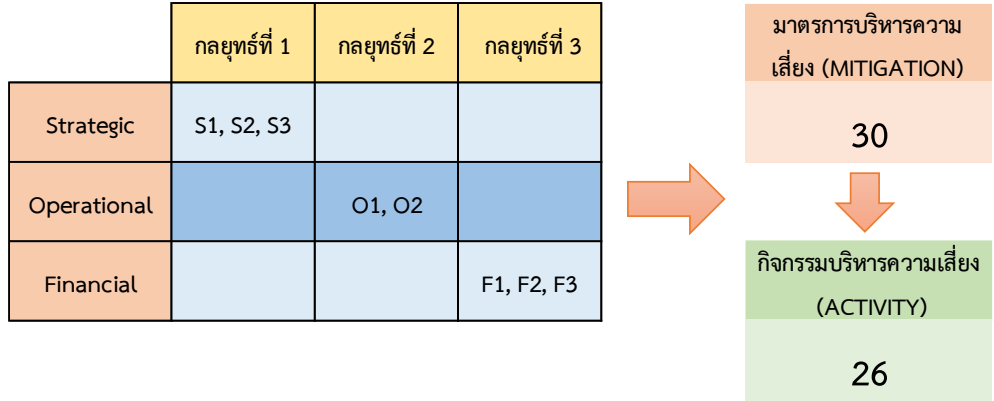

การประเมินระดับความเสี่ยง รอบ 6 เดือน (1 ตุลาคม 2566-31 มีนาคม 2567)

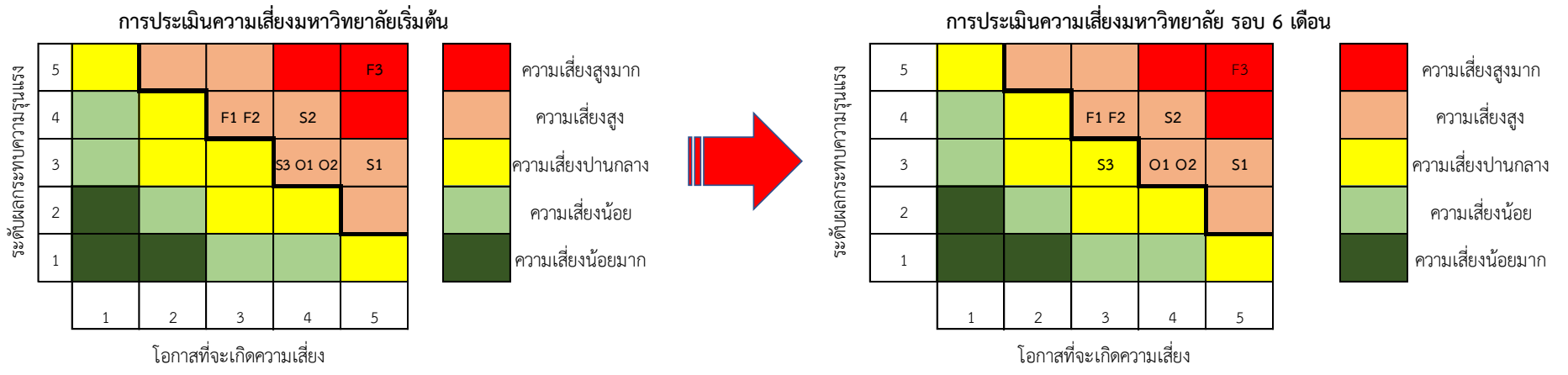

ร้อยละของความสำเร็จ รอบ 6 เดือน (1 ตุลาคม 2566-31 มีนาคม 2567)

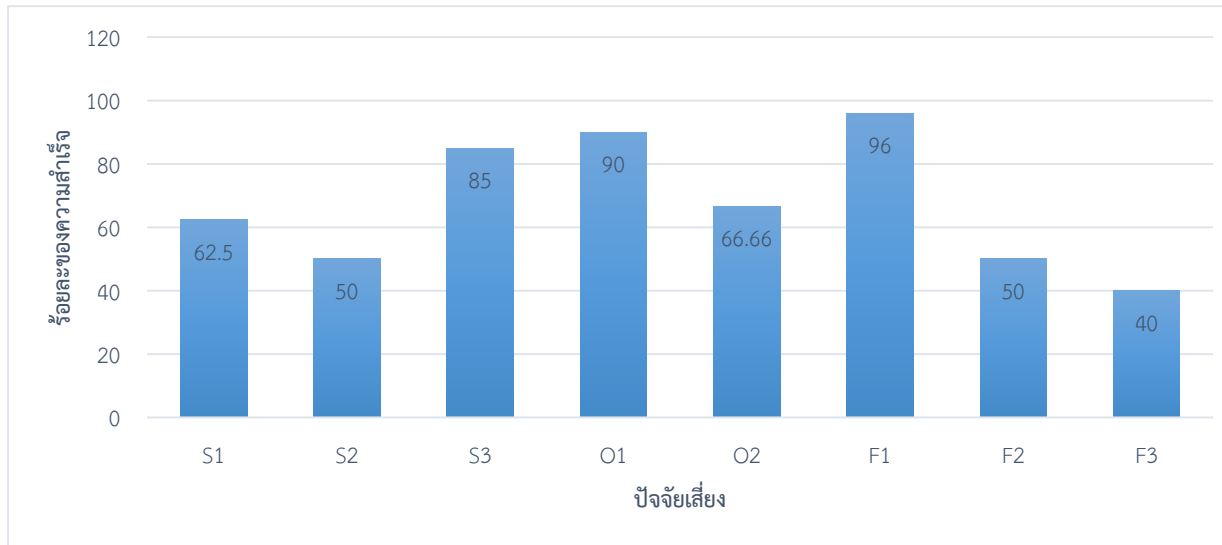

กิจกรรมทั้งหมด 30 กิจกรรม

- ดำเนินการได้ตามแผน 26 กิจกรรม
- อยู่ระหว่างดำเนินการ 4 กิจกรรม

- S1 จำนวนนักศึกษาชั้นปีสุดท้ายมีผลการทดสอบตามเกณฑ์ความสามารถทางภาษาอังกฤษ (CEFR) หรือเทียบเท่าระดับปริญญาตรี ตั้งแต่ระดับ B1 ไม่เป็นไปตามตัวชี้วัดที่กำหนด
- S2 ขาดเครือข่ายความร่วมมือทางการศึกษาในระดับสากล
- S3 จำนวนนักศึกษาใหม่ไม่เป็นไปตามเป้าหมาย
- O1 ผลงานตีพิมพ์ในระดับนานาชาติที่เป็นไปตามเกณฑ์ กพอ. ยังมีจำนวนน้อยมาก
- O2 ผลการประเมินตามเกณฑ์คุณภาพการศึกษา เพื่อการดำเนินการที่เป็นเลิศ (EdPEX) ระดับคณะ/วิทยาลัย ต่ำกว่า 200 คะแนน
- F1 รายได้จากการวิจัยไม่เป็นไปตามเป้าหมาย
- F2 รายได้บริการวิชาการไม่เป็นไปตามเป้าหมาย
- F3 การเบิกจ่ายงบประมาณแผ่นดิน งบลงทุน ไม่เป็นไปตามแผนที่กำหนด

ประเด็นสำคัญจากการทบทวนผลการดำเนินงานไตรมาสที่ 2

จากการวิเคราะห์และทบทวนผลการดำเนินงานตามแผนบริหารความเสี่ยง พบว่าโครงการ/กิจกรรมบริหารความเสี่ยงที่มีอยู่ยังคงมีประสิทธิภาพ สามารถจัดการความเสี่ยงที่เหลืออยู่ได้ โดยสามารถแบ่งผลการดำเนินงาน ได้ดังนี้

1. ความเสี่ยงที่ดำเนินการได้ตามแผน และสามารถลดระดับความเสี่ยงจากระดับสูง ($4 \times 3 = 12$) ลดลงเป็นความเสี่ยงระดับปานกลาง ($3 \times 3 = 9$) คือ **S3 จำนวนนักศึกษาใหม่ไม่เป็นไปตามเป้าหมาย** ซึ่งโครงการ/กิจกรรมการบริหารความเสี่ยงที่ดำเนินการนั้นมีความเหมาะสมเพียงพอ
2. ความเสี่ยงที่ดำเนินการได้ตามแผน แต่ยังมีระดับความเสี่ยงเท่าเดิม คือ S2, O1, O2, F1, F2 และ F3 ซึ่งโครงการ/กิจกรรมการบริหารความเสี่ยงที่ดำเนินการอยู่นั้น มีความเหมาะสมเพียงพอ และให้ติดตามความเสี่ยงนี้อย่างต่อเนื่อง

ซึ่งปัจจุบันยังไม่มีเปลี่ยนแปลงกลยุทธ์ โครงการ/กิจกรรมการบริหารความเสี่ยงในช่วงไตรมาสที่สอง แต่ผู้รับผิดชอบความเสี่ยงได้พิจารณาปรับปรุงกระบวนการให้เข้มข้นมากขึ้น เพื่อควบคุมระดับความเสี่ยงให้ยังคงอยู่ในระดับเป้าหมายที่ตั้งไว้ รวมทั้งยังคงติดตามประสิทธิภาพของโครงการ/กิจกรรมในการบริหารความเสี่ยงอย่างใกล้ชิดมากขึ้น

รายงานความก้าวหน้าของการดำเนินงานตามแผนบริหารความเสี่ยง ประจำปีงบประมาณ 2567
รอบระยะเวลา 6 เดือน (1 ตุลาคม 2566 ถึง 31 มีนาคม 2567)

การจัดการความเสี่ยง (1)	โครงการ/กิจกรรม จัดการความเสี่ยง (2)	ผู้รับผิดชอบ/ กำหนดเสร็จ (3)	การดำเนินการตามแผน/ผลที่ได้ตามวัตถุประสงค์ (4)	ผลกระทบต่อ ระดับความ เสี่ยง (5)	ข้อเสนอแนะจาก กรรมการ (6)
ด้านกลยุทธ์					
ประเด็นยุทธศาสตร์ที่ 1 บูรณาการภาคีเครือข่ายทางการศึกษา การจัดการศึกษาสำหรับคนทุกช่วงวัย สร้างมาตรฐานการศึกษา และพัฒนาบัณฑิตด้วยกระบวนการวิศวกรสังคม					
ปัจจัยเสี่ยง S1 จำนวนนักศึกษาชั้นปีสุดท้ายมีผลการทดสอบตามเกณฑ์ความสามารถทางภาษาอังกฤษ (CEFR) หรือเทียบเท่าระดับปริญญาตรี ตั้งแต่ระดับ B1 ไม่เป็นไปตามตัวชี้วัดที่กำหนด					
1. ปรับปรุงและพัฒนาหลักสูตร	1. พัฒนาหลักสูตร รูปแบบและสื่อภาษาอังกฤษเพื่อการสื่อสาร (English for Everyday Communication) และภาษาอังกฤษเพื่อการอาชีพ (English for Careers) (แบบสะสมในคลังหน่วยกิตได้)	ศูนย์ภาษา/ คณะ/ วิทยาลัย/ (1) ม.ค. 67 (2) ก.ย. 67	มหาวิทยาลัยมีการดำเนินการจัดกิจกรรม/โครงการ มีรายละเอียดดังนี้ 1. ศูนย์ภาษาจัดประชุมคณะกรรมการดำเนินงานเพื่อจัดทำหลักสูตรวันที่ 20 ธันวาคม 2566 และวันที่ 8 มกราคม 2567 2. ปรับปรุงหลักสูตรในรายวิชาหลักได้แก่ VLE101, VLE210, VLE310 และรายวิชา 205 และคอร์สสั้น ทั้ง 4 ได้แก่ 1) หลักสูตร English Communication Skills Sharpener 1 2) หลักสูตร English Communication Skills Sharpener 2 3) หลักสูตร English Reading and Writing Skills Booster 1 4) หลักสูตร English Reading and Writing Skills Booster 2 โดยให้อยู่ในระดับ B1 ขึ้นไป	5 x 3 = 15	
2. พัฒนาสมรรถนะด้านการสื่อสาร	2. พัฒนาสมรรถนะภาษาอังกฤษสำหรับประชาชนในชุมชน (ภาษาอังกฤษเพื่อวัตถุประสงค์เฉพาะ เช่น การสื่อสารภาษาอังกฤษในงานบริการ ในธุรกิจร้านอาหาร ในธุรกิจร้านนวดแผนไทย และการแปลข้อความเพื่อการโฆษณาประชาสัมพันธ์ แบบง่ายโดยการใช้ AI)	ก.พ.67	2.1 จัดอบรมเสริมทักษะ 18-36 ชม. เป็นหลักสูตรระยะสั้น (VLET01-VLET02) (หลักสูตรเข้มข้นเฉพาะกลุ่ม) 2.2 เรียนทักษะการฟัง-พูด ภาษาอังกฤษเพื่อเตรียมสอบภาษาอังกฤษเพื่อพัฒนาทักษะการเรียนและอบรมเสริมทักษะ 18-36 ชม. หลักสูตรระยะสั้น (VLET03-VLET04) (หลักสูตรเข้มข้นเฉพาะกลุ่ม) 2.3 เรียนเสริมด้วยโปรแกรม English discoveries ออนไลน์ (ถูกบังคับให้เรียนในรายวิชา VLE210 และ VLE310) 2.4 อบรมการใช้ภาษาอังกฤษเพื่อวัตถุประสงค์เฉพาะ (นักศึกษาชั้นปีที่ ๒ และ ๓)		

การจัดการความเสี่ยง (1)	โครงการ/กิจกรรม จัดการความเสี่ยง (2)	ผู้รับผิดชอบ/ กำหนดเสร็จ (3)	การดำเนินการตามแผน/ผลที่ได้ตามวัตถุประสงค์ (4)	ผลกระทบต่อ ระดับความ เสี่ยง (5)	ข้อเสนอแนะจาก กรรมการ (6)
3. พัฒนาข้อสอบมาตรฐานวัดความสามารถทางภาษา อังกฤษตามสภาพจริง	3. โครงการพัฒนาข้อสอบพัฒนาข้อสอบมาตรฐานวัดความสามารถทางภาษา อังกฤษตามสภาพจริง (Authentic Test) (เป็นข้อสอบวัดระดับความสามารถทางภาษาอังกฤษ pretest จำนวน 50 ข้อ Posttest จำนวน 50 ข้อ - โครงการพัฒนา Online Platform (LMS) การเรียนภาษาอังกฤษ จำนวน 1 ระบบ	มี.ค.67	3. พัฒนาข้อสอบมาตรฐานวัดความสามารถทางภาษาอังกฤษตามสภาพจริง เพื่อวัดความรู้ความสามารถของนักศึกษาทุกหลักสูตรก่อนจบปี 4 ด้วยข้อสอบ VRU-TEP (เป็นข้อสอบเทียบกับข้อสอบ CEFR) ส่วนโครงการพัฒนา Online Platform (LMS) การเรียนภาษาอังกฤษ จำนวน 1 ระบบ อยู่ระหว่างดำเนินการ		
4. จัดกิจกรรมราชภัฏร่วมใจ	4. จัดกิจกรรมราชภัฏร่วมใจยกระดับชุมชนสู่สากล	ก.ค.67	4. นำนักศึกษาชั้นปีที่ 2, 3 คณะครุศาสตร์จำนวน 200 คนที่ได้คะแนนผ่านเกณฑ์ที่กำหนด ไปจัดโครงการเพื่อพัฒนาสมรรถนะภาษาอังกฤษในการสื่อสารและการประกอบอาชีพของประชาชนในชุมชน และส่งเสริมการเรียนรู้ตลอดชีวิตยกระดับหน่วยงานทั้งภาครัฐและเอกชนในชุมชนสู่มาตรฐานสากล เช่น อบรมสื่อประชาสัมพันธ์ วิดีทัศน์ โบชัวร์ คู่มือ ฉลากสินค้าผลิตภัณฑ์ ป้าย ฯลฯ เป็นภาษาอังกฤษที่ถูกต้องตามหลักมาตรฐานสากล ค้ำเป้าหมาย ร้อยละ 80 ของนักศึกษาที่สอบผ่านทักษะภาษาอังกฤษ (CEFR หรือเทียบเท่า) ต่อจำนวนนักศึกษาชั้นปีสุดท้าย ระดับ B1 ผลการดำเนินงาน อยู่ระหว่างการดำเนินงาน		

การจัดการความเสี่ยง (1)	โครงการ/กิจกรรม จัดการความเสี่ยง (2)	ผู้รับผิดชอบ/ กำหนดเสร็จ (3)	การดำเนินการตามแผน/ผลที่ได้ตามวัตถุประสงค์ (4)	ผลกระทบต่อ ระดับความ เสี่ยง (5)	ข้อเสนอแนะจาก กรรมการ (6)
ปัจจัยเสี่ยง S2 ขาดเครือข่ายความร่วมมือทางการศึกษาในระดับสากล					
1. ทำข้อตกลงความร่วมมือร่วมกับหน่วยงานภาครัฐ หน่วยงานภาคเอกชน มหาวิทยาลัยทั้งในประเทศหรือต่างประเทศ	1. ทำข้อตกลงความร่วมมือ MOU ในการจัดการเรียนการสอน หรือการทำวิจัยของนักศึกษา ร่วมกับหน่วยงานภาครัฐ หน่วยงานภาคเอกชน มหาวิทยาลัยทั้งในประเทศหรือต่างประเทศ	งานวิเทศสัมพันธ์/คณะ/วิทยาลัย/ก.ย.67	<p>มหาวิทยาลัยได้มีจัดทำความร่วมมือ (MOU) กับประเทศต่าง ๆ เกี่ยวกับการแลกเปลี่ยนนักศึกษาและบุคลากร ดังนี้</p> <p><u>สาธารณรัฐประชาชนจีน</u></p> <ul style="list-style-type: none"> - สถาบัน Duyun jianjiang Middle school - สถาบัน Guizhousongtao Qunxi Eperimental School - บริษัท Beijing huatec Infomatoin Technology Co., Ltd. - มหาวิทยาลัย Honghe University - มหาวิทยาลัย Zhoukou Normal University - มหาวิทยาลัย Xi'an University - มหาวิทยาลัย Guizhou Vocational Technology College of Electronics and Information - มหาวิทยาลัย Jiangu Vocational College of Business - สถาบัน Shaanxi Institute of International Trade and Commerce - สถาบัน Secondary Vocational Technical School Affiliated to Shaanxi Institute of International Trade and Commerce - มหาวิทยาลัย Central China Normal University - สถาบัน Jiuquan Vocational Technical College <p><u>ประเทศอินโดนีเซีย</u></p> <ul style="list-style-type: none"> - มหาวิทยาลัย STIKOM BALI - มหาวิทยาลัย UIN, Jakarta - มหาวิทยาลัย Uinversitas Dipa Massar - มหาวิทยาลัย The University Of Mindanao – Tagum College - มหาวิทยาลัย Universitas Kristen Indonesia (MOU) - มหาวิทยาลัย Institut Teknologi Sepuluh Nopember (ITS) 	4 x 4 = 16	

การจัดการความเสี่ยง (1)	โครงการ/กิจกรรม จัดการความเสี่ยง (2)	ผู้รับผิดชอบ/ กำหนดเสร็จ (3)	การดำเนินการตามแผน/ผลที่ได้ตามวัตถุประสงค์ (4)	ผลกระทบต่อ ระดับความ เสี่ยง (5)	ข้อเสนอแนะจาก กรรมการ (6)
			<p><u>ประเทศฟิลิปปินส์</u></p> <ul style="list-style-type: none"> - สถาบัน Miriam College - มหาวิทยาลัย Tadulako University <p><u>ประเทศญี่ปุ่น</u></p> <ul style="list-style-type: none"> - Fukui University of Technology <p><u>ประเทศเวียดนาม</u></p> <ul style="list-style-type: none"> - มหาวิทยาลัย University of Social Sciences and Humanities-Hanoi (USSH) - มหาวิทยาลัย Hanoi National University of Education, Vietnam 		
<p>2. วิเคราะห์จุดเด่น หลักสูตรและเชื่อมโยงเข้า กับความต้องการของ หน่วยงาน</p>	<p>2. วิเคราะห์จุดเด่นหลักสูตร และเชื่อมโยงเข้ากับ ความต้องการของ หน่วยงาน</p> <p>2.1 ทำข้อตกลงความ ร่วมมือ MOU กับสถาบัน การศึกษาในต่างประเทศใน การจัดเตรียมการเรียนการ สอนในระดับคณะ</p> <ul style="list-style-type: none"> - เน้นการแลกเปลี่ยน นักศึกษาระหว่างมหาวิทยาลัย กับสถาบันทางการศึกษาใน ต่างประเทศ - เน้นการแลกเปลี่ยน อาจารย์ระหว่างมหาวิทยาลัย กับสถาบันทางการศึกษาใน ต่างประเทศ - เน้นการแลกเปลี่ยน หรือทำวิจัยร่วมกันระหว่าง กับมหาวิทยาลัยกับทาง 	<p>ก.ย.67</p>	<p>2. อยู่ระหว่างการดำเนินงาน</p>		



การจัดการความเสี่ยง (1)	โครงการ/กิจกรรม จัดการความเสี่ยง (2)	ผู้รับผิดชอบ/ กำหนดเสร็จ (3)	การดำเนินการตามแผน/ผลที่ได้ตามวัตถุประสงค์ (4)	ผลกระทบต่อ ระดับความ เสี่ยง (5)	ข้อเสนอแนะจาก กรรมการ (6)
	<p>สถาบัน การศึกษาในต่างประเทศ</p> <ul style="list-style-type: none"> - การฝึกอบรมประชุมวิชาการในระดับนานาชาติในระดับคณะหน่วยงานของมหาวิทยาลัย กับสถาบันการศึกษาในต่างประเทศ - การจัดกิจกรรมแลกเปลี่ยนทางวัฒนธรรมภาษา 		<p>คำเป้าหมาย</p> <p>จำนวนกิจกรรมการยกระดับคุณภาพการศึกษาสู่สากลภายใต้ข้อตกลง MOU ร่วมกับหน่วยงานภาครัฐ ภาคเอกชน มหาวิทยาลัยในประเทศหรือต่างประเทศ จำนวน 12 กิจกรรม</p> <p>ผลการดำเนินงาน</p> <p>มหาวิทยาลัยมีการจัดทำความร่วมมือ (MOU) เกี่ยวกับการแลกเปลี่ยนนักศึกษาและบุคลากร จำนวน 5 ประเทศ รวม 23 หน่วยงาน และหลังจากที่มีการ MOU แล้ว มหาวิทยาลัยได้มีการดำเนินกิจกรรมต่าง ๆ จำนวน 8 กิจกรรม คือ</p> <ol style="list-style-type: none"> 1. มหาวิทยาลัย Honghe ได้มีการแลกเปลี่ยนนักศึกษาชาวจีน ที่มาศึกษาภาษาไทย ณ คณะมนุษยศาสตร์และสังคมศาสตร์ ดำเนินการแล้ว 60% : นักศึกษาจีนได้เข้ามาแลกเปลี่ยนแล้ว ทั้งหมดเป็นจำนวน 36 คน สิ้นสุดภาคเรียนในเดือน ตุลาคม 2567 ส่งผลให้เกิดการพัฒนากระบวนการศึกษาทางวิชาการ เพิ่มพูนประสบการณ์ในการเรียนการสอนในรูปแบบที่ต้องใช้การสื่อสารสอง หรือ สามภาษา และได้เผยแพร่ภาษาวัฒนธรรมและหลักสูตรให้แก่ นักศึกษาชาวจีน 2. Jingshi Institute (Modern Logistics Management) จัดกิจกรรมเปิดป้ายสถาบันจิงซือ ของคณะวิทยาการจัดการ : ดำเนินการแล้ว 100% ส่งผลให้เกิดการแลกเปลี่ยนอาจารย์ นักวิจัย และนักศึกษาและการแลกเปลี่ยน การฝึกอบรมระยะสั้นและหลักสูตรปริญญาความร่วมมือระยะยาว ในอนาคต ตามที่ได้ลงนามความร่วมมือทางวิชาการ (MOU) 3. Fukui จัดกิจกรรม Thai Cooking Class กับนักศึกษาชาวญี่ปุ่นจำนวน 20 – 25 คน : ดำเนินการแล้ว 100% ส่งผลให้เกิดการแลกเปลี่ยนวัฒนธรรม และเกิดกิจกรรมที่เผยแพร่ความรู้เรื่องศิลปะวัฒนธรรมและ อาหารไทย และความร่วมมือทางวิชาการในภาคหน้า 4. STIKOM Bali จัดกิจกรรม Thai Cross-Cultural Exchange Program เรียนหลักสูตรระยะสั้น แลกเปลี่ยนวัฒนธรรม : ดำเนินการแล้ว 100% 		

การจัดการความเสี่ยง (1)	โครงการ/กิจกรรม จัดการความเสี่ยง (2)	ผู้รับผิดชอบ/ กำหนดเสร็จ (3)	การดำเนินการตามแผน/ผลที่ได้ตามวัตถุประสงค์ (4)	ผลกระทบต่อ ระดับความ เสี่ยง (5)	ข้อเสนอแนะจาก กรรมการ (6)
			<p>ส่งผลให้เกิดการแลกเปลี่ยนนักศึกษาปริญญาตรี และอาจารย์ รวมถึงแลกเปลี่ยนข้อมูลการวิจัย ของคณะมนุษยศาสตร์และสังคมศาสตร์</p> <p>5. UIN JAKARTA จัดกิจกรรม Thai Cross-Cultural Exchange Program เรียนหลักสูตรระยะสั้น แลกเปลี่ยนวัฒนธรรม : ดำเนินการแล้ว 100%</p> <p>ส่งผลให้เกิดการแลกเปลี่ยนนักศึกษาปริญญาตรี และอาจารย์ รวมถึงแลกเปลี่ยนข้อมูลการวิจัย ของคณะมนุษยศาสตร์และสังคมศาสตร์</p> <p>6. โครงการ SEA Teacher ได้มีการแลกเปลี่ยนนักศึกษาต่างชาติเข้าสอนในมหาวิทยาลัย ณ คณะครุศาสตร์ : ดำเนินการแล้ว 100%</p> <p>ส่งผลให้เกิดการแลกเปลี่ยนนักศึกษาระดับบัณฑิตศึกษาและปริญญาตรีและบุคลากรเพื่อกิจกรรมการสอนและวิจัย / การพัฒนาโครงการวิจัยร่วม และเพิ่มพันธมิตรระหว่าง ใน SEA</p> <p>7. งานประชุมวิชาการระดับนานาชาติประจำปี 2566 IEEE Conference: ดำเนินการแล้ว 100%</p> <p>ส่งผลให้เกิดการสร้างพันธมิตรทางวิชาการในระดับนานาชาติ และประชาสัมพันธ์เกี่ยวกับผลงานวิจัยทางวิชาการต่าง ๆ</p> <p>8. STIKOM BALI ได้มีการแลกเปลี่ยนนักศึกษาจาก ประเทศอินโดนีเซีย กับ คณะวิทยาศาสตร์และเทคโนโลยี : ดำเนินการแล้ว 100%</p> <p>ส่งผลให้เกิดการแลกเปลี่ยนนักศึกษาปริญญาตรี รวมถึงแลกเปลี่ยนข้อมูลการวิจัย ตามที่ลงนามความร่วมมือทางวิชาการ (MOU)</p>		

การจัดการความเสี่ยง (1)	โครงการ/กิจกรรม จัดการความเสี่ยง (2)	ผู้รับผิดชอบ/ กำหนดเสร็จ (3)	การดำเนินการตามแผน/ผลที่ได้ตามวัตถุประสงค์ (4)	ผลกระทบต่อ ระดับความ เสี่ยง (5)	ข้อเสนอแนะจาก กรรมการ (6)
ปัจจัยเสี่ยง S3 จำนวนนักศึกษาใหม่ไม่เป็นไปตามเป้าหมาย					
1. ปรับปรุงหรือพัฒนา หลักสูตรจัดการเรียนการ สอน	1. ปรับปรุงหรือพัฒนา หลักสูตรจัดการเรียนการ สอนตามมาตรฐาน การศึกษาให้ทันสมัยและ ตอบสนอง ความต้องการของ ผู้เรียนและตลาดทั้ง หน่วยงานภาครัฐและเอกชน	คณะ/ วิทยาลัย/สำนัก ส่งเสริม วิชาการและ งานทะเบียน/ งาน พ.ค.67	มหาวิทยาลัยได้มีการดำเนินการจัดกิจกรรม/โครงการ มีรายละเอียดดังนี้ 1. ปรับปรุงหรือพัฒนาหลักสูตรให้ทันสมัยตรงกับความต้องการของผู้เรียน โดยมี การบูรณาการหลักสูตรร่วมกันระหว่างคณะครุศาสตร์กับคณะสาธารณสุขศาสตร์ เพื่อ จัดทำหลักสูตรครุศาสตรบัณฑิต สาขาวิชาพลศึกษา และ คณะสาธารณสุขศาสตร์กับคณะ วิทยาศาสตร์และเทคโนโลยี เพื่อจัดทำหลักสูตรวิทยาศาสตร์บัณฑิต สาขาวิชาวิทยาศาสตร์ การกีฬาและการส่งเสริมสุขภาพ 2. มีการสร้างความร่วมมือเครือข่ายกับหน่วยงานหรือองค์กรระดับชั้นนำทั้งภาครัฐ และเอกชนเพื่อการเรียนรู้ตลอดชีวิต จำนวน 10 ความร่วมมือ 2.1 วันที่ 17-19 ต.ค. 66 มหาวิทยาลัยได้ร่วมมือทางวิชาการ (MOU) ระหว่าง มร ภ.วไลยอลงกรณ์ฯ กับมหาวิทยาลัย Universitas Islam Negeri (UIN) Syarif Hidayatullah Jakarta ประเทศอินโดนีเซีย 2.2 วันที่ 24 ต.ค. 66 มหาวิทยาลัยได้ร่วมมือทางวิชาการ (MOU) ระหว่าง มรภ.ว ไลยอลงกรณ์ฯ กับ Guizhou Vocational Technology College of Electronics and information the people's republic of China ประเทศจีน 2.3 วันที่ 16-20 ธ.ค. 66 มหาวิทยาลัยได้ร่วมมือทางวิชาการ (MOU) ระหว่าง มร ภ.วไลยอลงกรณ์ฯ กับมหาวิทยาลัยในประเทศจีน ดังนี้ - Duyun Jianjiang Middle School - Guizhousongtao Qunxi Experimental School - คณะมนุษยศาสตร์และเทคโนโลยีภัยหยาง - มหาวิทยาลัย Modern College of Northwest - มหาวิทยาลัย Weinan Normal 2.4 วันที่ 10 ธ.ค. 66 มหาวิทยาลัยได้ร่วมมือทางวิชาการ (MOU) ระหว่าง มรภ.ว ไลยอลงกรณ์ฯ กับ Potensi Utama University ประเทศอินโดนีเซีย 2.5 ประชุมหารือความร่วมมือด้านการจัดการศึกษาระหว่างราชอาณาจักรไทย และราชอาณาจักรกัมพูชา (15 ธ.ค. 66) 2.6 วันที่ 10 ม.ค. 67 มหาวิทยาลัยได้ร่วมมือทางวิชาการ (MOU) ระหว่าง	3 x 3 = 9	

การจัดการความเสี่ยง (1)	โครงการ/กิจกรรม จัดการความเสี่ยง (2)	ผู้รับผิดชอบ/ กำหนดเสร็จ (3)	การดำเนินการตามแผน/ผลที่ได้ตามวัตถุประสงค์ (4)	ผลกระทบต่อ ระดับความ เสี่ยง (5)	ข้อเสนอแนะจาก กรรมการ (6)
			มร.ว.ไพลยอลงกรณ์ฯ กับ ผู้บริหารจากคณะกรรมการศึกษาวิทยาลัยธุรกิจนานาชาติผ่านซี 2.7 วันที่ 22 ม.ค. 67 มหาวิทยาลัยได้ร่วมมือทางวิชาการ (MOU) ระหว่าง มร.ว ไพลยอลงกรณ์ฯ กับบริษัทตารีไอ อินเทอร์เน็ตเนชั่นแนล จำกัด 2.8 วันที่ 27 ม.ค. 67 มหาวิทยาลัยได้ร่วมมือทางวิชาการ (MOU) ระหว่าง มร.ว ไพลยอลงกรณ์ฯ กับเทศบาลเมืองอรัญประเทศ จังหวัดสระแก้ว 2.9 วันที่ 8 ก.พ. 67 มหาวิทยาลัยได้ร่วมมือทางวิชาการ (MOU) ระหว่าง มร.ว ไพลยอลงกรณ์ฯ กับบริษัทไทยแอดวานซ์เซ็นเตอร์ จำกัด 2.10 วันที่ 16 ก.พ. 67 ได้ร่วมมือทางวิชาการ (MOU) ระหว่าง มร.ว.ไพล ยอลงกรณ์ฯ กับบริษัท บีเค สมาร์ท โซลูชั่น จำกัด		
2. ปรับวิธีการรับสมัคร นักศึกษาใหม่	2. ปรับวิธีการรับสมัคร นักศึกษาใหม่	สำนักส่งเสริม วิชาการและ งานทะเบียน	มหาวิทยาลัยได้มีการดำเนินการจัดกิจกรรม/โครงการ มีรายละเอียดดังนี้ - ปีการศึกษา 2567 ที่ประชุมคณะกรรมการวิชาการมีมติไม่เข้าร่วมการรับสมัคร นักศึกษาในระบบ TCAS - ปรับรูปแบบการรับสมัครให้นักเรียนเข้าถึงการรับสมัครได้มากขึ้น ทางออนไลน์ และ ออนไซต์ - เพิ่ม link และ QR-Code รับสมัคร แยกของแต่ละคณะ เพื่อคณะและสาขาวิชา นำไปประชาสัมพันธ์รับนักศึกษาไปยังโรงเรียนต่าง ๆ ในเครือข่ายของคณะและสาขาวิชา - คณะและสาขาเป็นผู้นำกำหนด รอบการรับสมัคร วันสอบสัมภาษณ์ รูปแบบการสอบ สัมภาษณ์ วันประกาศรายชื่อผู้มีสิทธิ์เข้าศึกษา - ปีการศึกษา 2567 เปิดให้นักเรียนสามารถสมัครเรียน โดยยกเว้นค่าสมัครเรียน ทุกรอบการรับสมัคร		
3. พัฒนาระบบการ การประชาสัมพันธ์เชิงรุก โดยบูรณาการการทำงาน ร่วมกับคณะ	3. พัฒนาระบบการ การ ประชาสัมพันธ์เชิงรุกโดย บูรณาการการทำงานร่วมกับ คณะ	สื่อสารองค์กร และการตลาด ส.ค.67	มหาวิทยาลัยได้มีการดำเนินการจัดกิจกรรม/โครงการ มีรายละเอียดดังนี้ 1. จัดทำป้ายไวนิลการประกาศผลรับรองผ่านมาตรฐาน ISO 30401 : 2018 พร้อม เผยแพร่ลงสื่อออนไลน์และส่งข่าวผ่านสื่อมวลชน นอกจากนี้ได้ดำเนินการจัดทำสื่อ ประชาสัมพันธ์อื่น ๆ ผ่านป้ายไวนิล และลงสื่อออนไลน์ สื่อสิ่งพิมพ์ในเรื่องของการรับ สมัครเรียน และการถ่ายทอดสดผ่านเพจมหาวิทยาลัย และกิจกรรมที่เกิดขึ้นใน		

การจัดการความเสี่ยง (1)	โครงการ/กิจกรรม จัดการความเสี่ยง (2)	ผู้รับผิดชอบ/ กำหนดเสร็จ (3)	การดำเนินการตามแผน/ผลที่ได้ตามวัตถุประสงค์ (4)	ผลกระทบต่อ ระดับความ เสี่ยง (5)	ข้อเสนอแนะจาก กรรมการ (6)
	<p>- การจัดทำสื่อเพื่อการประชาสัมพันธ์สร้างภาพลักษณ์ของมหาวิทยาลัย</p> <p>- จัดทำนิตยสารหรือจดหมายข่าว VRU ในรูปแบบของจดหมายข่าวทั้งออนไลน์ E-Book และรูปเล่ม</p> <p>- ลงพื้นที่ประชาสัมพันธ์หลักสูตร แนวนโยบายการศึกษาต่อ สร้างเครือข่ายความสัมพันธ์ร่วมกับคณะต่าง ๆ</p> <p>- สร้างเครือข่ายมวลชนสัมพันธ์</p> <p>- พัฒนาช่องทางสื่อสารผ่านสื่อออนไลน์ต่าง ๆ ที่นิยมในปัจจุบัน</p>		<p>มหาวิทยาลัย เช่น พิธีอัญเชิญตราพระราชลัญจกร กิจกรรมพี่อ้อย พี่ผอด ออนทัวร์ กิจกรรมฟุตบอลการกุศล เป็นต้น</p> <p>2. ดำเนินการจัดทำจดหมายข่าว ในลักษณะตีพิมพ์เป็นรูปเล่มและ E-book เรียบร้อยแล้ว จำนวน 6 ฉบับ และจะดำเนินการต่อเนื่องทุกเดือน</p> <p>3. ดำเนินการลงพื้นที่ประชาสัมพันธ์หลักสูตรและตลาดนิตการศึกษาดังต่อไปนี้</p> <p>1) วันที่ 21, 23 พฤศจิกายน 66 วิทยาลัยนวัตกรรมการจัดการ ลงพื้นที่ประชาสัมพันธ์ ณ กาญจนานิกะวิทยาลัยสุพรรณบุรี</p> <p>2) วันที่ 29 พฤศจิกายน 66 วิทยาลัยนวัตกรรมการจัดการ ลงพื้นที่ประชาสัมพันธ์ ณ โรงเรียนสามโคกและองค์การบริหารส่วนจังหวัดปทุมธานี</p> <p>3) วันที่ 15 ธันวาคม 66 งานสื่อสารองค์กรและการตลาด ร่วมกับคณะเทคโนโลยีการเกษตร คณะวิทยาการจัดการ คณะมนุษยศาสตร์และสังคมศาสตร์ คณะสาธารณสุขศาสตร์ คณะครุศาสตร์ วิทยาลัยนวัตกรรมการจัดการ ลงพื้นที่ประชาสัมพันธ์ ณ โรงเรียนห้วยวังปทุมธานี</p> <p>2) วันที่ 15 ธันวาคม 66 งานสื่อสารองค์กรและการตลาด ร่วมกับ คณะเทคโนโลยีการเกษตร คณะวิทยาการจัดการ คณะมนุษยศาสตร์และสังคมศาสตร์ คณะสาธารณสุขศาสตร์ คณะครุศาสตร์ วิทยาลัยนวัตกรรมการจัดการ ลงพื้นที่ประชาสัมพันธ์ ณ โรงเรียนปทุมวิไล</p> <p>3) วันที่ 20 ธันวาคม 66 งานสื่อสารองค์กรและการตลาด ร่วมกับคณะวิทยาการจัดการ คณะเทคโนโลยีการเกษตร ลงพื้นที่ประชาสัมพันธ์ ณ โรงเรียนอุดมวิทยา</p> <p>4) เดือนมกราคม 2567 งานสื่อสารองค์กรและการตลาด ร่วมกับคณะ ลงพื้นที่ประชาสัมพันธ์หลักสูตร ณ โรงเรียนปทุมวิไล, เตรียมอุดมศึกษาน้อมเกล้า ปทุมธานี, รร.ที่ปังกรวิทยาพัฒน์ (มัธยมวัดหัตถสารเกษตร), รร.ธัญรัตน์, รร.ธรรมศาสตร์คลองหลวง</p> <p>5) เดือนกุมภาพันธ์ 2567 งานสื่อสารองค์กรและการตลาด ร่วมกับคณะ ลงพื้นที่ประชาสัมพันธ์หลักสูตร ณ รร.อยุธยาสุรณี, รร.จอมสุรางค์อุปถัมภ์, รร.ปราจีนกัลยาณี, รร.ปทุมธานี นันทมนี, รร.ห้วยวัง ปทุมธานี, รร.วิเชียรกลิ่นสุคนธ์, รร.ปากปลิววิทยาการ, วิทยาลัยเทคนิค ปทุมธานี, รร.กบินทร์วิทยา</p>		

การจัดการความเสี่ยง (1)	โครงการ/กิจกรรม จัดการความเสี่ยง (2)	ผู้รับผิดชอบ/ กำหนดเสร็จ (3)	การดำเนินการตามแผน/ผลที่ได้ตามวัตถุประสงค์ (4)	ผลกระทบต่อ ระดับความ เสี่ยง (5)	ข้อเสนอแนะจาก กรรมการ (6)
			<p>งานสื่อสารองค์กรและการตลาดได้เข้าร่วมตลาดนัดหลักสูตรที่ มทส. 1 ครั้ง ในเดือนพฤศจิกายน 2566</p> <p>4. งานสื่อสารองค์กรและการตลาด ได้จัดกิจกรรม VRU ON TOUR เมื่อวันที่ 6 มกราคม 2567 นำนักเรียนจากโรงเรียนเมืองศรีเทพ จ. เพชรบูรณ์ ศึกษาการเรียนรู้การสอนของ คณะครุศาสตร์, คณะเทคโนโลยีการเกษตร, วิทยาลัยนวัตกรรมการจัดการ และรอบ ๆ มหาวิทยาลัย</p>   <p>5. สร้างเครือข่ายมวลชนสัมพันธ์ โดยการเชิญสื่อมวลชนเข้าร่วมทำข่าวในพิธีวางพวงมาลา วันเจ้าฟ้าในเดือนกุมภาพันธ์ 2567 โดยมีสื่อมวลชนเข้าร่วมทำข่าวจำนวน 5 สำนักข่าว และในกิจกรรมพิเศษอื่น ๆ ของมหาวิทยาลัย</p>		

การจัดการความเสี่ยง (1)	โครงการ/กิจกรรม จัดการความเสี่ยง (2)	ผู้รับผิดชอบ/ กำหนดเสร็จ (3)	การดำเนินการตามแผน/ผลที่ได้ตามวัตถุประสงค์ (4)	ผลกระทบต่อ ระดับความ เสี่ยง (5)	ข้อเสนอแนะจาก กรรมการ (6)
			<p>6. ดำเนินการพัฒนาช่องทางสื่อออนไลน์เพิ่มเติม ทั้งในเรื่องรูปแบบและวิธีการ เช่น เพิ่มช่องทาง TicTok : (https://www.tiktok.com/@vru_valaya) ซึ่งเน้นกลุ่มเป้าหมายคือนักเรียน นักศึกษา จะมีการปรับปรุงรูปแบบการผลิตคลิปใน TikTok โดยการเพิ่มข้อความหัวเรื่อง คอนเทนต์ เพื่อให้เกิดความน่าสนใจมากขึ้น</p>  <p>ช่องทาง Facebook ได้พัฒนาให้มีการดำเนินงานโดยเน้นการผลิตคลิปข่าว กิจกรรม และภาพเคลื่อนไหว พร้อมเน้นการติดแฮชแท็ก vru, valaya, วไลยอลงกรณ์, คำนิยม VRU เป็นต้น</p> <p>7. ในเดือนมกราคม 2567 งานสื่อสารองค์กรและการตลาด ได้นำทีมผลิตรายการ “Change the World” เปลี่ยนเรา เปลี่ยนโลก จากช่อง NBT เข้าบ้านทีกเทป และสัมภาษณ์ คณบดีคณะวิทยาศาสตร์และเทคโนโลยี เกี่ยวกับสิ่งแวดล้อมในมหาวิทยาลัย และกิจกรรมที่เกี่ยวข้อง</p>		

การจัดการความเสี่ยง (1)	โครงการ/กิจกรรม จัดการความเสี่ยง (2)	ผู้รับผิดชอบ/ กำหนดเสร็จ (3)	การดำเนินการตามแผน/ผลที่ได้ตามวัตถุประสงค์ (4)	ผลกระทบต่อ ระดับความ เสี่ยง (5)	ข้อเสนอแนะจาก กรรมการ (6)
			 <p>8. งานสื่อสารองค์การและการตลาด ได้ดำเนินการจัดจ้างบริษัททำคลิปแนะนำมหาวิทยาลัยในลักษณะ 3 ภาษา อยู่ระหว่างดำเนินการติดต่อ</p> <p>9. งานสื่อสารองค์การและการตลาด ได้เน้นการผลิตคลิปสั้น เกี่ยวกับกิจกรรมของมหาวิทยาลัย การแข่งขันดนตรี นาฏศิลป์ กีฬา กิจกรรมพิเศษของมหาวิทยาลัย เป็นต้น รวมทั้งความสำเร็จของศิษย์เก่า และปัจจุบันลงสื่อออนไลน์ ทาง FB : งานสื่อสารองค์การ และ เพจ: มหาวิทยาลัยราชภัฏวไลยอลงกรณ์</p>  		

การจัดการความเสี่ยง (1)	โครงการ/กิจกรรม จัดการความเสี่ยง (2)	ผู้รับผิดชอบ/ กำหนดเสร็จ (3)	การดำเนินการตามแผน/ผลที่ได้ตามวัตถุประสงค์ (4)	ผลกระทบต่อ ระดับความ เสี่ยง (5)	ข้อเสนอแนะจาก กรรมการ (6)																																																																																																
			<p>ค่าเป้าหมาย</p> <p>นักศึกษาใหม่มีจำนวนไม่น้อยกว่าร้อยละ 50 ของจำนวนนักศึกษาตามแผนการรับ</p> <p>ผลการดำเนินงาน</p> <p>มหาวิทยาลัย</p> <table border="1" data-bbox="875 485 1653 799"> <thead> <tr> <th rowspan="2">ระดับ</th> <th rowspan="2">แผนการรับ</th> <th rowspan="2">จำนวน ผู้สมัคร</th> <th colspan="4">ผู้มีสิทธิเข้าเรียน</th> <th rowspan="2">ร้อยละ</th> </tr> <tr> <th>นศ. ไทย</th> <th>โครงการ ความร่วมมือ</th> <th>นศ. ต่างชาติ</th> <th>รวม</th> </tr> </thead> <tbody> <tr> <td>ป.ตรี เต็มเวลา จ-ศ</td> <td>2,200</td> <td>2,766</td> <td>1,650</td> <td>-</td> <td>-</td> <td>1,650</td> <td>75.00</td> </tr> <tr> <td>ป.ตรี เต็มเวลา ส-อ</td> <td>717</td> <td>536</td> <td>250</td> <td>-</td> <td>-</td> <td>250</td> <td>34.86</td> </tr> <tr> <td>ป.โท เต็มเวลา จ.-อา</td> <td>205</td> <td>93</td> <td>93</td> <td>-</td> <td>-</td> <td>93</td> <td>45.36</td> </tr> <tr> <td>ป.เอก เต็มเวลา จ.-อา</td> <td>100</td> <td>14</td> <td>14</td> <td>-</td> <td>-</td> <td>14</td> <td>14.00</td> </tr> <tr> <td>ป.บัณฑิต</td> <td>180</td> <td>-</td> <td>-</td> <td>-</td> <td>-</td> <td>-</td> <td>-</td> </tr> <tr> <td>รวม</td> <td>3,402</td> <td>3,409</td> <td>2,007</td> <td>-</td> <td>-</td> <td>2,007</td> <td>58.99</td> </tr> </tbody> </table> <p>ศูนย์สระแก้ว</p> <table border="1" data-bbox="875 879 1671 1070"> <thead> <tr> <th rowspan="2">ระดับ</th> <th rowspan="2">แผนการรับ</th> <th rowspan="2">จำนวน ผู้สมัคร</th> <th colspan="4">ผู้มีสิทธิเข้าเรียน</th> <th rowspan="2">ร้อยละ</th> </tr> <tr> <th>นศ. ไทย</th> <th>โครงการ ความร่วมมือ</th> <th>นศ. ต่างชาติ</th> <th>รวม</th> </tr> </thead> <tbody> <tr> <td>ป.ตรี เต็มเวลา จ-ศ</td> <td>120</td> <td>18</td> <td>8</td> <td>-</td> <td>-</td> <td>8</td> <td>6.66</td> </tr> <tr> <td>ป.ตรี เต็มเวลา ส-อ</td> <td>355</td> <td>79</td> <td>-</td> <td>79</td> <td>-</td> <td>79</td> <td>22.25</td> </tr> <tr> <td>รวม</td> <td>475</td> <td>97</td> <td>8</td> <td>79</td> <td>-</td> <td>87</td> <td>18.31</td> </tr> </tbody> </table> <p>(ข้อมูล ณ วันที่ 5 มี.ค. 67)</p>	ระดับ	แผนการรับ	จำนวน ผู้สมัคร	ผู้มีสิทธิเข้าเรียน				ร้อยละ	นศ. ไทย	โครงการ ความร่วมมือ	นศ. ต่างชาติ	รวม	ป.ตรี เต็มเวลา จ-ศ	2,200	2,766	1,650	-	-	1,650	75.00	ป.ตรี เต็มเวลา ส-อ	717	536	250	-	-	250	34.86	ป.โท เต็มเวลา จ.-อา	205	93	93	-	-	93	45.36	ป.เอก เต็มเวลา จ.-อา	100	14	14	-	-	14	14.00	ป.บัณฑิต	180	-	-	-	-	-	-	รวม	3,402	3,409	2,007	-	-	2,007	58.99	ระดับ	แผนการรับ	จำนวน ผู้สมัคร	ผู้มีสิทธิเข้าเรียน				ร้อยละ	นศ. ไทย	โครงการ ความร่วมมือ	นศ. ต่างชาติ	รวม	ป.ตรี เต็มเวลา จ-ศ	120	18	8	-	-	8	6.66	ป.ตรี เต็มเวลา ส-อ	355	79	-	79	-	79	22.25	รวม	475	97	8	79	-	87	18.31		
ระดับ	แผนการรับ	จำนวน ผู้สมัคร	ผู้มีสิทธิเข้าเรียน				ร้อยละ																																																																																														
			นศ. ไทย	โครงการ ความร่วมมือ	นศ. ต่างชาติ	รวม																																																																																															
ป.ตรี เต็มเวลา จ-ศ	2,200	2,766	1,650	-	-	1,650	75.00																																																																																														
ป.ตรี เต็มเวลา ส-อ	717	536	250	-	-	250	34.86																																																																																														
ป.โท เต็มเวลา จ.-อา	205	93	93	-	-	93	45.36																																																																																														
ป.เอก เต็มเวลา จ.-อา	100	14	14	-	-	14	14.00																																																																																														
ป.บัณฑิต	180	-	-	-	-	-	-																																																																																														
รวม	3,402	3,409	2,007	-	-	2,007	58.99																																																																																														
ระดับ	แผนการรับ	จำนวน ผู้สมัคร	ผู้มีสิทธิเข้าเรียน				ร้อยละ																																																																																														
			นศ. ไทย	โครงการ ความร่วมมือ	นศ. ต่างชาติ	รวม																																																																																															
ป.ตรี เต็มเวลา จ-ศ	120	18	8	-	-	8	6.66																																																																																														
ป.ตรี เต็มเวลา ส-อ	355	79	-	79	-	79	22.25																																																																																														
รวม	475	97	8	79	-	87	18.31																																																																																														



การจัดการความเสี่ยง (1)	โครงการ/กิจกรรม จัดการความเสี่ยง (2)	ผู้รับผิดชอบ/ กำหนดเสร็จ (3)	การดำเนินการตามแผน/ผลที่ได้ตามวัตถุประสงค์ (4)	ผลกระทบต่อ ระดับความ เสี่ยง (5)	ข้อเสนอแนะจาก กรรมการ (6)																																																																																																																					
			<p>ข้อมูลจำนวนผู้สมัครและผู้มีสิทธิ์เข้าศึกษา ชำระค่าแรกเข้าและค่าลงทะเบียนเรียน (ป.ตรี เต็มเวลา จ.-ศ.)</p> <p>ตารางเปรียบเทียบ ไตรมาสที่ 2 (ต.ค.65 -มี.ค.66 และ ต.ค.66 - มี.ค.67)</p> <table border="1" data-bbox="875 403 1700 863"> <thead> <tr> <th rowspan="2">คณะ</th> <th colspan="2">ผู้สมัคร</th> <th colspan="2">ผู้มีสิทธิ์ เข้าศึกษา</th> <th colspan="2">ชำระค่าแรกเข้าและ ค่าลงทะเบียนเรียน</th> <th>ชำระค่า แรกเข้า อย่าง เดียว</th> <th>ชำระค่าแรกเข้า และค่าลง ทะเบียนเรียน</th> <th rowspan="2">ประสงค์ ผู้ กยศ.</th> </tr> <tr> <th>2565</th> <th>2566</th> <th>2565</th> <th>2566</th> <th>2565</th> <th>2566</th> <th>2567</th> </tr> </thead> <tbody> <tr> <td>ครุศาสตร์</td> <td>280</td> <td>459</td> <td>71</td> <td>115</td> <td>28</td> <td>96</td> <td>25</td> <td>193</td> <td>27</td> </tr> <tr> <td>มนุษยศาสตร์ฯ</td> <td>253</td> <td>372</td> <td>84</td> <td>113</td> <td>19</td> <td>48</td> <td>64</td> <td>169</td> <td>28</td> </tr> <tr> <td>วิทยาศาสตร์ฯ</td> <td>45</td> <td>112</td> <td>32</td> <td>79</td> <td>1</td> <td>22</td> <td>65</td> <td>60</td> <td>11</td> </tr> <tr> <td>เทคโนโลยีการเกษตร</td> <td>38</td> <td>49</td> <td>38</td> <td>39</td> <td>2</td> <td>4</td> <td>8</td> <td>10</td> <td>5</td> </tr> <tr> <td>เทคโนโลยีอุตสาหกรรม</td> <td>50</td> <td>82</td> <td>37</td> <td>58</td> <td>6</td> <td>9</td> <td>17</td> <td>36</td> <td>2</td> </tr> <tr> <td>วิทยาการจัดการ</td> <td>116</td> <td>229</td> <td>62</td> <td>94</td> <td>9</td> <td>43</td> <td>47</td> <td>108</td> <td>25</td> </tr> <tr> <td>วิทยาลัยนวัตกรรมฯ</td> <td>10</td> <td>43</td> <td>6</td> <td>37</td> <td>-</td> <td>1</td> <td>26</td> <td>5</td> <td>2</td> </tr> <tr> <td>สาธารณสุขศาสตร์</td> <td>79</td> <td>137</td> <td>35</td> <td>73</td> <td>2</td> <td>20</td> <td>23</td> <td>64</td> <td>8</td> </tr> <tr> <td>ศูนย์สระแก้ว</td> <td>-</td> <td>8</td> <td>-</td> <td>-</td> <td>-</td> <td>-</td> <td>1</td> <td>1</td> <td>-</td> </tr> <tr> <td>รวม</td> <td>871</td> <td>1,491</td> <td>365</td> <td>608</td> <td>67</td> <td>243</td> <td>276</td> <td>646</td> <td>108</td> </tr> </tbody> </table> <p>(ข้อมูล ณ วันที่ 9 ก.พ.67)</p>	คณะ	ผู้สมัคร		ผู้มีสิทธิ์ เข้าศึกษา		ชำระค่าแรกเข้าและ ค่าลงทะเบียนเรียน		ชำระค่า แรกเข้า อย่าง เดียว	ชำระค่าแรกเข้า และค่าลง ทะเบียนเรียน	ประสงค์ ผู้ กยศ.	2565	2566	2565	2566	2565	2566	2567	ครุศาสตร์	280	459	71	115	28	96	25	193	27	มนุษยศาสตร์ฯ	253	372	84	113	19	48	64	169	28	วิทยาศาสตร์ฯ	45	112	32	79	1	22	65	60	11	เทคโนโลยีการเกษตร	38	49	38	39	2	4	8	10	5	เทคโนโลยีอุตสาหกรรม	50	82	37	58	6	9	17	36	2	วิทยาการจัดการ	116	229	62	94	9	43	47	108	25	วิทยาลัยนวัตกรรมฯ	10	43	6	37	-	1	26	5	2	สาธารณสุขศาสตร์	79	137	35	73	2	20	23	64	8	ศูนย์สระแก้ว	-	8	-	-	-	-	1	1	-	รวม	871	1,491	365	608	67	243	276	646	108		
คณะ	ผู้สมัคร		ผู้มีสิทธิ์ เข้าศึกษา		ชำระค่าแรกเข้าและ ค่าลงทะเบียนเรียน		ชำระค่า แรกเข้า อย่าง เดียว	ชำระค่าแรกเข้า และค่าลง ทะเบียนเรียน	ประสงค์ ผู้ กยศ.																																																																																																																	
	2565	2566	2565	2566	2565	2566	2567																																																																																																																			
ครุศาสตร์	280	459	71	115	28	96	25	193	27																																																																																																																	
มนุษยศาสตร์ฯ	253	372	84	113	19	48	64	169	28																																																																																																																	
วิทยาศาสตร์ฯ	45	112	32	79	1	22	65	60	11																																																																																																																	
เทคโนโลยีการเกษตร	38	49	38	39	2	4	8	10	5																																																																																																																	
เทคโนโลยีอุตสาหกรรม	50	82	37	58	6	9	17	36	2																																																																																																																	
วิทยาการจัดการ	116	229	62	94	9	43	47	108	25																																																																																																																	
วิทยาลัยนวัตกรรมฯ	10	43	6	37	-	1	26	5	2																																																																																																																	
สาธารณสุขศาสตร์	79	137	35	73	2	20	23	64	8																																																																																																																	
ศูนย์สระแก้ว	-	8	-	-	-	-	1	1	-																																																																																																																	
รวม	871	1,491	365	608	67	243	276	646	108																																																																																																																	

การจัดการความเสี่ยง (1)	โครงการ/กิจกรรม จัดการความเสี่ยง (2)	ผู้รับผิดชอบ/ กำหนดเสร็จ (3)	การดำเนินการตามแผน/ผลที่ได้ตามวัตถุประสงค์ (4)	ผลกระทบต่อ ระดับความ เสี่ยง (5)	ข้อเสนอแนะจาก กรรมการ (6)																																																												
ยุทธศาสตร์ที่ 2 ผลิตและเผยแพร่ผลงานวิจัย นวัตกรรม งานวิชาการรับใช้สังคม และงานสร้างสรรค์ ที่ยอมรับและเกิดประโยชน์ต่อชุมชนและสังคม																																																																	
ปัจจัยเสี่ยง O1 ผลงานตีพิมพ์ในระดับนานาชาติที่เป็นไปตามเกณฑ์ กพอ. ยังมีจำนวนน้อยมาก																																																																	
1. วางแผนและกำหนดเป้าหมายจำนวนการตีพิมพ์เผยแพร่ผลงานวิจัยและนวัตกรรมในระดับนานาชาติที่เป็นไปตามเกณฑ์ กพอ.	1. วางแผนและกำหนดเป้าหมายจำนวนการตีพิมพ์เผยแพร่ผลงานวิจัยและนวัตกรรมในระดับนานาชาติที่เป็นไปตามเกณฑ์ กพอ.	สถาบันวิจัยและพัฒนา/คณะ/วิทยาลัย จ.ค 66	<p>1. มหาวิทยาลัยได้ดำเนินการจัดประชุมสรุปผลการดำเนินโครงการประจำปีงบประมาณ 2566 และเสนอกิจกรรมปีงบประมาณ 2567 ในวันที่ 11 ตุลาคม 2566 เวลา 09.00-16.30 น. ณ ห้องประชุมเจ้าฟ้า อาคาร 100 ปี สมเด็จพระศรีนครินทร์ โดยมี รศ.ดร.อรสา จรุงธรรม เป็นประธานการประชุม โดยมีวาระเพื่อพิจารณาเรื่องงบประมาณการเบิกจ่ายเงินค่านับสนุนการตีพิมพ์ ซึ่งมีรายละเอียดดังนี้</p> <p>ตารางคาดการณ์แผนการเบิกจ่ายเงินค่านับสนุนการตีพิมพ์บทความวิจัยและค่านับสนุนไปนำเสนอประชุมวิชาการ</p> <table border="1" data-bbox="875 651 1702 1066"> <thead> <tr> <th colspan="2">รายการ</th> <th>จำนวนบทความ</th> <th>ปี 2566</th> <th>ปี 2567</th> <th>ลดจรรยาณะ</th> </tr> </thead> <tbody> <tr> <td colspan="6" style="text-align: center;">ค่านับสนุนการตีพิมพ์</td> </tr> <tr> <td>ระดับนานาชาติ</td> <td>ในฐานะข้อมูล ก.พ.อ.</td> <td>18</td> <td>540,000</td> <td>405,000</td> <td>25.0</td> </tr> <tr> <td>ระดับนานาชาติ</td> <td>นอกฐานข้อมูล ก.พ.อ.</td> <td>7</td> <td>126,000</td> <td>ไม่สนับสนุน</td> <td>100</td> </tr> <tr> <td>ระดับชาติ</td> <td>TCI กลุ่ม 1</td> <td>69</td> <td>1,242,000</td> <td>414,000</td> <td>66.7</td> </tr> <tr> <td>ระดับชาติ</td> <td>TCI กลุ่ม 2</td> <td>87</td> <td>784,000</td> <td>348,000</td> <td>55.6</td> </tr> <tr> <td colspan="6" style="text-align: center;">ค่านับสนุนไปนำเสนอประชุมวิชาการ</td> </tr> <tr> <td>ระดับนานาชาติ</td> <td></td> <td>13</td> <td>81,268</td> <td>414,000</td> <td>100</td> </tr> <tr> <td>ระดับชาติ</td> <td></td> <td>13</td> <td>39,600</td> <td>414,000</td> <td>100</td> </tr> <tr> <td>รวม</td> <td></td> <td>207</td> <td>2,811,868</td> <td>1,167,000</td> <td>58.5</td> </tr> </tbody> </table> <p>อีกทั้งสถาบันวิจัยและพัฒนาได้วางแผนและกำหนดเป้าหมายจำนวนการตีพิมพ์เผยแพร่ผลงานวิจัยและนวัตกรรมในระดับนานาชาติที่เป็นไปตามเกณฑ์ กพอ. โดยได้จัดทำประกาศมหาวิทยาลัยราชภัฏวไลยอลงกรณ์ ในพระบรมราชูปถัมภ์ จังหวัดปทุมธานี เรื่อง การรับข้อเสนอโครงการวิจัยเพื่อขอรับการสนับสนุนงบประมาณภายในของมหาวิทยาลัย (วจ.) ประจำปีงบประมาณ 2567 ได้กำหนดคุณสมบัติของผู้รับทุนนักวิจัยของทุนส่งเสริมนักวิจัยรุ่นกลาง ข้อ 4.2.3 ผู้ได้รับทุนสนับสนุนงบประมาณจะต้องทำการเผยแพร่ผลงานวิจัยอย่างน้อย 1 ผลงาน โดยมีผลงานตีพิมพ์เผยแพร่ในวารสารวิจัยระดับนานาชาติในฐานะข้อมูลตาม ก.พ.อ. รับรอง</p>	รายการ		จำนวนบทความ	ปี 2566	ปี 2567	ลดจรรยาณะ	ค่านับสนุนการตีพิมพ์						ระดับนานาชาติ	ในฐานะข้อมูล ก.พ.อ.	18	540,000	405,000	25.0	ระดับนานาชาติ	นอกฐานข้อมูล ก.พ.อ.	7	126,000	ไม่สนับสนุน	100	ระดับชาติ	TCI กลุ่ม 1	69	1,242,000	414,000	66.7	ระดับชาติ	TCI กลุ่ม 2	87	784,000	348,000	55.6	ค่านับสนุนไปนำเสนอประชุมวิชาการ						ระดับนานาชาติ		13	81,268	414,000	100	ระดับชาติ		13	39,600	414,000	100	รวม		207	2,811,868	1,167,000	58.5	4 x 3 = 12	
รายการ		จำนวนบทความ	ปี 2566	ปี 2567	ลดจรรยาณะ																																																												
ค่านับสนุนการตีพิมพ์																																																																	
ระดับนานาชาติ	ในฐานะข้อมูล ก.พ.อ.	18	540,000	405,000	25.0																																																												
ระดับนานาชาติ	นอกฐานข้อมูล ก.พ.อ.	7	126,000	ไม่สนับสนุน	100																																																												
ระดับชาติ	TCI กลุ่ม 1	69	1,242,000	414,000	66.7																																																												
ระดับชาติ	TCI กลุ่ม 2	87	784,000	348,000	55.6																																																												
ค่านับสนุนไปนำเสนอประชุมวิชาการ																																																																	
ระดับนานาชาติ		13	81,268	414,000	100																																																												
ระดับชาติ		13	39,600	414,000	100																																																												
รวม		207	2,811,868	1,167,000	58.5																																																												

การจัดการความเสี่ยง (1)	โครงการ/กิจกรรม จัดการความเสี่ยง (2)	ผู้รับผิดชอบ/ กำหนดเสร็จ (3)	การดำเนินการตามแผน/ผลที่ได้ตามวัตถุประสงค์ (4)	ผลกระทบต่อ ระดับความ เสี่ยง (5)	ข้อเสนอแนะจาก กรรมการ (6)
2. พัฒนาระบบกลไกสนับสนุนการเผยแพร่ผลงาน วิจัยและนวัตกรรม	2. พัฒนาระบบกลไกสนับสนุนการเผยแพร่ผลงานวิจัยและนวัตกรรม	มี.ค 67	2. สถาบันวิจัยและพัฒนา ได้แต่งตั้งคณะกรรมการกองทุนวิจัยและงานสร้างสรรค์ ที่มีอำนาจสนับสนุนการดำเนินงาน ด้านการวิจัยและงานสร้างสรรค์ของมหาวิทยาลัย โดยมีการจัดประชุมคณะกรรมการกองทุนวิจัยและงานสร้างสรรค์ ครั้งที่ 6/2566 วันจันทร์ที่ 18 กันยายน 2566 เวลา 13.30 – 16.30 น. ณ ห้องประชุมสภามหาวิทยาลัย ชั้น 3 อาคาร 100 ปี สมเด็จพระศรีนครินทร์ มหาวิทยาลัยราชภัฏวไลยอลงกรณ์ ในพระบรมราชูปถัมภ์ ซึ่งคณะกรรมการได้มีมติอนุมัติ เงินสนับสนุนการตีพิมพ์ผลงานฯ ประจำปีงบประมาณ พ.ศ. 2567 รวมงบประมาณ 1,500,000 บาท เพื่อสนับสนุนการเผยแพร่ผลงาน วิจัยและนวัตกรรม		
3. มีการสนับสนุนทุนในการตีพิมพ์เผยแพร่ระดับนานาชาติที่เป็นไปตามเกณฑ์ กพอ.	3. มีการสนับสนุนทุนในการตีพิมพ์เผยแพร่ระดับนานาชาติที่เป็นไปตามเกณฑ์ กพอ.	ธ.ค 67	3. สถาบันวิจัยและพัฒนา ได้แต่งตั้งคณะกรรมการกองทุนวิจัยและงานสร้างสรรค์ ที่มีอำนาจสนับสนุนการดำเนินงาน ด้านการวิจัยและงานสร้างสรรค์ของมหาวิทยาลัย โดยมีการจัดประชุมคณะกรรมการกองทุนวิจัยและงานสร้างสรรค์ ครั้งที่ 4/2566 วันที่ 17 กรกฎาคม 2566 ซึ่งคณะกรรมการได้มีมติอนุมัติให้จัดทำประกาศคณะกรรมการกองทุนวิจัยและงานสร้างสรรค์ มหาวิทยาลัยราชภัฏวไลยอลงกรณ์ ในพระบรมราชูปถัมภ์ จังหวัดปทุมธานี เรื่อง หลักเกณฑ์และอัตราการจ่ายเงินสนับสนุนการเสนองานสร้างสรรค์ การตีพิมพ์เผยแพร่ผลงานวิจัยในวารสารวิชาการระดับชาติหรือระดับนานาชาติ พ.ศ. 2566 ลงวันที่ 15 กันยายน พ.ศ. 2566 โดยเป็นการสมควรปรับปรุงหลักเกณฑ์และอัตราการจ่ายเงินสนับสนุนการเสนองานสร้างสรรค์และตีพิมพ์เผยแพร่ผลงานวิจัยในวารสารวิชาการระดับชาติหรือระดับนานาชาติ ให้มีความเหมาะสม เพื่อส่งเสริมและสนับสนุนให้บุคลากรของมหาวิทยาลัยราชภัฏวไลยอลงกรณ์ ในพระบรมราชูปถัมภ์ จังหวัดปทุมธานี นำงานสร้างสรรค์ไปนำเสนอ ตีพิมพ์เผยแพร่ผลงานวิจัย อันจะเป็นประโยชน์ต่อวงวิชาการและสังคมในวงกว้างต่อไป		
4. ส่งเสริมศักยภาพนักวิจัย ในการส่งเสริมการตีพิมพ์ระดับนานาชาติที่เป็นไปตามเกณฑ์ กพอ. โดยการอบรมเชิงปฏิบัติการ	4. ส่งเสริมศักยภาพนักวิจัย ในการส่งเสริมการตีพิมพ์ระดับนานาชาติที่เป็นไปตามเกณฑ์ กพอ. โดยการอบรมเชิงปฏิบัติการส่งเสริมการตีพิมพ์เผยแพร่ผลงานใน	มิ.ย 67	4. สถาบันวิจัยและพัฒนา ได้มีการจัดโครงการวิจัยสัญจร ในระหว่างเดือนธันวาคม 2566 – เดือนมีนาคม 2567 เพื่อรวบรวมข้อเสนอแนะต่าง ๆ มาปรับปรุงแก้ไขและดำเนินการส่งเสริมศักยภาพของนักวิจัยต่อไป พร้อมทั้งชี้แจงกรอบการดำเนินการกิจกรรมต่าง ๆ ของสถาบันวิจัยและพัฒนาในปีงบประมาณ 2567 ยุทธศาสตร์การวิจัยมหาวิทยาลัย กรอบการวิจัยมหาวิทยาลัย และแผนวิจัย 5 ปี รวมถึงทำความเข้าใจเกี่ยวกับ		

การจัดการความเสี่ยง (1)	โครงการ/กิจกรรม จัดการความเสี่ยง (2)	ผู้รับผิดชอบ/ กำหนดเสร็จ (3)	การดำเนินการตามแผน/ผลที่ได้ตามวัตถุประสงค์ (4)	ผลกระทบต่อ ระดับความ เสี่ยง (5)	ข้อเสนอแนะจาก กรรมการ (6)
ส่งเสริมการตีพิมพ์ เผยแพร่ผลงานในวารสาร ระดับนานาชาติที่อยู่ใน ฐาน กพอ. กำหนด	วารสารระดับนานาชาติที่อยู่ใน ฐาน กพอ. กำหนด		การตีพิมพ์บทความวิจัยในวารสารวิชาการ เพื่อตีพิมพ์เผยแพร่ผลงานในวารสารระดับ นานาชาติที่อยู่ในฐาน กพอ. นอกจากนี้สถาบันวิจัยและพัฒนา ได้สนับสนุนการทำงานวิจัยของคณาจารย์ภายใน มหาวิทยาลัย และได้จัดให้มีการมอบรางวัลนักวิจัยดีเด่น ประจำปี พ.ศ. 2566 เพื่อเชิดชู เกียรติและเป็นขวัญกำลังใจให้กับคณาจารย์และบุคลากรในการปฏิบัติงานวิจัย ทั้งรูปแบบ การวิจัยเพื่อสร้างองค์ความรู้พื้นฐานตามศาสตร์ และพัฒนาการวิจัยและนวัตกรรมเพื่อ ตอบสนองต่อการแก้ไขปัญหาท้องถิ่น ที่สอดคล้องกับพันธกิจของมหาวิทยาลัย ทั้ง 2 ด้าน ได้แก่ ด้านการตีพิมพ์เผยแพร่ และด้านการพัฒนาท้องถิ่น โดยมีแบ่งเป็นเหรียญระดับ เหรียญทอง ระดับเหรียญเงิน และ ระดับเหรียญทองแดง ปัจจุบันคณะกรรมการพิจารณา รางวัลนักวิจัยดีเด่นฯ ได้พิจารณาคุณสมบัติผู้ได้รับรางวัลนักวิจัยดีเด่น ประจำปี พ.ศ. 2566 ทุกประเภทเรียบร้อยแล้ว		
5. วางแผนนำวารสารเข้าสู่ ฐานข้อมูล Asean Citation Index (ACI)	5. วางแผนนำวารสารเข้าสู่ ฐานข้อมูล Asean Citation Index (ACI)	เม.ย 67	5. ปัจจุบันวารสารวิจัยและพัฒนา วไลยอลงกรณ์ ในพระบรมราชูปถัมภ์ สาขา วิทยาศาสตร์และเทคโนโลยี ผ่านการรับรองคุณภาพ TCI กลุ่มที่ 1 (2565-2567) ซึ่งเข้ารับ การประเมินคุณภาพวารสารในฐานข้อมูล TCI รอบที่ 5 (2568-2572) ในพ.ศ. 2568 หาก วารสารอยู่ในฐานข้อมูล TCI กลุ่มที่ 1 ในรอบนี้ วารสารจะดำเนินการพัฒนาวารสารให้ เป็นภาษาอังกฤษเพื่อนำวารสารเข้าสู่ฐานข้อมูล Asean Citation Index (ACI) โดยมีเกณฑ์การคัดเลือกวารสารเข้าสู่ ACI ดังนี้ 1. วารสารควรมีการควบคุมคุณภาพจากผู้ทรงคุณวุฒิ (peer review) 2. วารสารควรออกตรงตามเวลาที่กำหนด 3. ชื่อบทความ ชื่อผู้แต่ง ชื่อหน่วยงาน และบทคัดย่อ ควรมีภาษาอังกฤษประกอบ 4. รายการอ้างอิงควรมีตัวอักษรโรมัน และมีเกณฑ์การประเมินคุณภาพวารสารใน ACI ดังนี้ 1. บทความจะต้องมีการควบคุมคุณภาพจากผู้ทรงคุณวุฒิ (peer review) 2. วารสารออกตรงตามเวลาที่กำหนด 3. วารสารมีอายุการตีพิมพ์ไม่น้อยกว่า 3 ปี หรือตีพิมพ์มากกว่า 6 ฉบับ 4. วารสารมีการอ้างอิงในฐานข้อมูล TCI หรือฐานข้อมูลนานาชาติอื่น ๆ 5. วารสารตีพิมพ์บทความที่มีผู้เขียนมาจากหลากหลายหน่วยงาน		

การจัดการความเสี่ยง (1)	โครงการ/กิจกรรม จัดการความเสี่ยง (2)	ผู้รับผิดชอบ/ กำหนดเสร็จ (3)	การดำเนินการตามแผน/ผลที่ได้ตามวัตถุประสงค์ (4)	ผลกระทบต่อ ระดับความ เสี่ยง (5)	ข้อเสนอแนะจาก กรรมการ (6)																														
			<p>6. วารสารมีกองบรรณาธิการที่มาจากหลากหลายหน่วยงาน</p> <p>7. วารสารมีรูปแบบและนโยบายการตีพิมพ์ที่ชัดเจน</p> <p>8. วารสารมีการตีพิมพ์รูปแบบเดียวกัน เช่น การอ้างอิง ภาพประกอบ และตาราง เป็นต้น</p> <p>9. วารสารมีเว็บไซต์หรือมีการเผยแพร่แบบออนไลน์</p> <p>ค่าเป้าหมาย ร้อยละ 50 ของผลงานตีพิมพ์ในระดับนานาชาติ ต่อผลงานการตีพิมพ์เผยแพร่ทั้งหมดในระดับมหาวิทยาลัย</p> <p>ผลการดำเนินงาน ปัจจุบันมีจำนวนผลงานการตีพิมพ์ทั้งหมด จำนวน 43 บทความ มีรายละเอียดดังนี้ ผลงานระดับนานาชาติ 2 บทความ ระดับชาติ 41 บทความ คิดเป็นร้อยละ 4.65</p> <table border="1" data-bbox="902 810 1673 1066"> <thead> <tr> <th colspan="2">รายการ</th> <th>จำนวน</th> <th>งบประมาณที่ใช้สนับสนุน</th> </tr> </thead> <tbody> <tr> <td>ระดับนานาชาติ</td> <td>ในฐานข้อมูล ก.พ.อ.</td> <td>2 บทความ</td> <td>45,000 บาท</td> </tr> <tr> <td>ระดับชาติ</td> <td>TCI 1</td> <td>23 บทความ</td> <td>246,000 บาท</td> </tr> <tr> <td>ระดับชาติ</td> <td>TCI 2</td> <td>18 บทความ</td> <td>45,000 บาท</td> </tr> <tr> <td colspan="2">รวม</td> <td>43 บทความ</td> <td>572,000 บาท</td> </tr> </tbody> </table> <p>รายงานจำนวนบทความที่ตีพิมพ์ในระดับนานาชาติ ในฐานข้อมูล กพอ. ย้อนหลัง 3 ปี</p> <table border="1" data-bbox="1070 1107 1505 1318"> <thead> <tr> <th>ปีงบประมาณ</th> <th>จำนวนบทความนานาชาติ</th> </tr> </thead> <tbody> <tr> <td>ปี 2564</td> <td>52</td> </tr> <tr> <td>ปี 2565</td> <td>46</td> </tr> <tr> <td>ปี 2566</td> <td>25</td> </tr> <tr> <td>ปี 2567</td> <td>2</td> </tr> </tbody> </table> <p>ข้อมูล ณ วันที่ 8 มีนาคม 2567</p>	รายการ		จำนวน	งบประมาณที่ใช้สนับสนุน	ระดับนานาชาติ	ในฐานข้อมูล ก.พ.อ.	2 บทความ	45,000 บาท	ระดับชาติ	TCI 1	23 บทความ	246,000 บาท	ระดับชาติ	TCI 2	18 บทความ	45,000 บาท	รวม		43 บทความ	572,000 บาท	ปีงบประมาณ	จำนวนบทความนานาชาติ	ปี 2564	52	ปี 2565	46	ปี 2566	25	ปี 2567	2		
รายการ		จำนวน	งบประมาณที่ใช้สนับสนุน																																
ระดับนานาชาติ	ในฐานข้อมูล ก.พ.อ.	2 บทความ	45,000 บาท																																
ระดับชาติ	TCI 1	23 บทความ	246,000 บาท																																
ระดับชาติ	TCI 2	18 บทความ	45,000 บาท																																
รวม		43 บทความ	572,000 บาท																																
ปีงบประมาณ	จำนวนบทความนานาชาติ																																		
ปี 2564	52																																		
ปี 2565	46																																		
ปี 2566	25																																		
ปี 2567	2																																		

การจัดการความเสี่ยง (1)	โครงการ/กิจกรรม จัดการความเสี่ยง (2)	ผู้รับผิดชอบ/ กำหนดเสร็จ (3)	การดำเนินการตามแผน/ผลที่ได้ตามวัตถุประสงค์ (4)	ผลกระทบต่อ ระดับความ เสี่ยง (5)	ข้อเสนอแนะจาก กรรมการ (6)
ยุทธศาสตร์ที่ 4 พัฒนาระบบบริหารจัดการบนหลักธรรมาภิบาล และความเป็นดิจิทัลเพื่อมุ่งสู่ความเป็นเลิศได้มาตรฐานในระดับสากลและตอบสนองเป้าหมายการพัฒนาที่ยั่งยืน					
ปัจจัยเสี่ยง O2 ผลการประเมินตามเกณฑ์คุณภาพการศึกษาเพื่อการดำเนินการที่เป็นเลิศ (EdPEX) ระดับคณะ/วิทยาลัย ต่ำกว่า 200 คะแนน					
1. EdPEX Sharing	1. EdPEX Sharing 1.1 ประชุม คณะกรรมการดำเนินงาน EdPEX	งานมาตรฐาน และจัดการ คุณภาพ/ คณะ/วิทยาลัย ก.ย.67	มหาวิทยาลัยได้มีการดำเนินการจัดกิจกรรม/โครงการ มีรายละเอียดดังนี้ 1. มีการแต่งตั้งคณะกรรมการดำเนินงาน EdPEX ประจำปีการศึกษา 2566 มีการ แต่งตั้งคณะกรรมการดำเนินงาน EdPEX ประจำปีการศึกษา 2566 เพื่อขับเคลื่อนการ ดำเนินงาน EdPEX ของหน่วยงานภายในมหาวิทยาลัย และแลกเปลี่ยนเรียนรู้การ ดำเนินงาน EdPEX เลขที่ 3077/2566 1.1 มีการประชุมคณะกรรมการดำเนินงาน EdPEX ประจำปีการศึกษา 2566 ซึ่ง กำหนดไว้อย่างน้อย 2 เดือน/ครั้ง โดยได้มีการประชุมไปแล้วจำนวน 2 ครั้ง ดังนี้ ครั้งที่ 1 วันที่ 9 ต.ค.2566 เพื่อให้แต่ละหน่วยงานนำเสนอแผนพัฒนาสู่ความเป็น เลิศ EdPEX ครั้งที่ 2 วันที่ 29 พ.ย.2566 เพื่อให้แต่ละหน่วยงานนำเสนอการทบทวนโครงร่าง องค์กร, ผลลัพธ์หมวด 7 และโมเดลการนำองค์กร ครั้งที่ 3 วันที่ 15 ม.ค.2567 เพื่อให้แต่ละหน่วยงานนำเสนอรายงานความก้าวหน้า ตามแผนพัฒนา EdPEX และโมเดลการทำงานตามเกณฑ์ EdPEX หมวดที่ 2 กลยุทธ์ และ หมวดที่ 3 ลูกค้ำ	4 x 3 = 12	
2. พัฒนาศักยภาพ บุคลากรเพื่อยกระดับ คุณภาพองค์กรสู่ความ เป็นเลิศ	2. พัฒนาศักยภาพบุคลากร เพื่อยกระดับคุณภาพองค์กร สู่ความเป็นเลิศ 2.1 โครงการอบรม พัฒนาศักยภาพการนำ องค์กรให้กับผู้บริหาร 2.2 โครงการอบรมการใช้ เครื่องมือด้านกลยุทธ์และ การวัด วิเคราะห์ ประเมินผล	ม.ค.67 ก.พ.67 มี.ค.67	2. กำหนดตารางการจัดอบรมพัฒนาศักยภาพบุคลากร เพื่อสร้างความรู้ ความเข้าใจ ถึงวิธีการ และเครื่องมือในการนำเกณฑ์คุณภาพสากลมาใช้ในยกระดับคุณภาพการบริหาร จัดการเพื่อมุ่งสู่ความเป็นเลิศ จำนวน 5 หลักสูตร 1) หลักสูตรการนำองค์กรสำหรับผู้บริหาร จะจัดอบรมในวันที่ 23 ม.ค.2567  		

การจัดการความเสี่ยง (1)	โครงการ/กิจกรรม จัดการความเสี่ยง (2)	ผู้รับผิดชอบ/ กำหนดเสร็จ (3)	การดำเนินการตามแผน/ผลที่ได้ตามวัตถุประสงค์ (4)	ผลกระทบต่อ ระดับความ เสี่ยง (5)	ข้อเสนอแนะจาก กรรมการ (6)
	2.3 โครงการอบรมการพัฒนาประสิทธิภาพระบบปฏิบัติการ 2.4 โครงการอบรมการเขียนรายงานการประเมินตนเองตามเกณฑ์ EdPEX 2.5 โครงการอบรมผู้ช่วยเลขานุการในการประเมินคุณภาพ EdPEX	มี.ค.67 มี.ย.67	2) หลักสูตรการอบรมเครื่องมือด้านกลยุทธ์และการวัดวิเคราะห์ จัดการความรู้ จะดำเนินการในวันที่ 5-6 มี.ค. 2567 3) หลักสูตรอบรมการพัฒนาประสิทธิภาพระบบปฏิบัติการ จะดำเนินการในเดือน พ.ค.2567 4) หลักสูตรอบรมการเขียนรายงานการประเมินตนเองตามเกณฑ์ EdPEX จะดำเนินการในเดือน มี.ย.2567 5) หลักสูตรการอบรมผู้ช่วยเลขานุการในการประเมินคุณภาพ EdPEX จะดำเนินการในเดือน ก.ค.2567		
3. แลกเปลี่ยนเรียนรู้ศึกษาดูงาน EdPEX	3. แลกเปลี่ยนเรียนรู้ศึกษาดูงาน EdPEX	มี.ค.67	3. มหาวิทยาลัยมีการแลกเปลี่ยนเรียนรู้ร่วมกับมหาวิทยาลัยอื่น ดังนี้ - วันที่ 23 กุมภาพันธ์ 2567 มหาวิทยาลัยราชภัฏพระนครศรีอยุธยา - วันที่ 13 มีนาคม 2567 มหาวิทยาลัยราชภัฏนครราชสีมา คำเป้าหมาย ร้อยละ 70 ของคณะ/วิทยาลัยที่มีผลการประเมินตามเกณฑ์คุณภาพการศึกษา เพื่อการดำเนินการที่เป็นเลิศ (EdPEX) ไม่ต่ำกว่า 200 คะแนน ผลการดำเนินงาน อยู่ระหว่างการดำเนินงาน จำนวน 2 กิจกรรม ดำเนินการแล้ว 1 กิจกรรม		

การจัดการความเสี่ยง (1)	โครงการ/กิจกรรม จัดการความเสี่ยง (2)	ผู้รับผิดชอบ/ กำหนดเสร็จ (3)	การดำเนินการตามแผน/ผลที่ได้ตามวัตถุประสงค์ (4)	ผลกระทบต่อ ระดับความ เสี่ยง (5)	ข้อเสนอแนะจาก กรรมการ (6)
ด้านการเงิน					
ยุทธศาสตร์ที่ 2 ผลิตและเผยแพร่ผลงานวิจัย นวัตกรรม งานวิชาการรับใช้สังคม และงานสร้างสรรค์ ที่ยอมรับและเกิดประโยชน์ต่อชุมชนและสังคม					
ปัจจัยเสี่ยง F1 รายได้จากการวิจัยไม่เป็นไปตามเป้าหมาย					
1. พัฒนาศักยภาพ อาจารย์ผู้สร้างผลงาน วิชาการรับใช้สังคม และ งานวิจัยเชิงพื้นที่/เชิง ประเด็น	1. พัฒนาศักยภาพอาจารย์ผู้ การสร้างผลงานวิชาการรับ ใช้สังคม และงานวิจัยเชิง พื้นที่/เชิงประเด็น โดย - การอบรมเชิงปฏิบัติ การพัฒนาแผนงาน/โจทย์ วิจัยเน้นชุมชนเป็นฐาน - การอบรมเชิงปฏิบัติการ เพื่อวิพากษ์และถ่วงถ่วง ข้อเสนอแผนงาน/ โจทย์วิจัย - การอบรมเชิงปฏิบัติการ เพื่อส่งเสริมและสนับสนุน การนำผลงานวิจัยของ นักวิจัยไปใช้ประโยชน์อย่าง เป็นรูปธรรม และอบรมการ บริหาร จัดการงานวิจัยอย่าง มีประสิทธิภาพ - การอบรมเชิงปฏิบัติการ การจดทรัพย์สินทางปัญญา หรือการใช้ประโยชน์เชิง พาณิชย์และจริยธรรมการ วิจัย	สถาบันวิจัย และพัฒนา/ คณะ/วิทยาลัย ม.ค.67 ก.ค.-ส.ค.67 เม.ย. 67 มี.ค. 67	สถาบันวิจัยและพัฒนา จะมีการจัดการอบรมเชิงปฏิบัติการเรื่อง การพัฒนาแผนงาน/ โจทย์วิจัยเน้นชุมชนเป็นฐาน ในระหว่างวันที่ 29-30 มกราคม พ.ศ.2567 ณ ห้องจกกลนี้ ชั้น 3 ศูนย์ฝึกประสบการณ์วิชาชีพ มหาวิทยาลัยราชภัฏวไลยอลงกรณ์ ในพระบรม ราชูปถัมภ์ โดยได้เชิญวิทยากร ทั้งภายในและภายนอกมาให้ความรู้แก่นักวิจัยและผู้เข้าร่วมอบรม โดยมีหัวข้อการอบรม ดังนี้ 1.กรอบการวิจัยของมหาวิทยาลัยราชภัฏวไลยอลงกรณ์ ในพระบรมราชูปถัมภ์ 2.การขอรับรองจริยธรรมการวิจัยในมนุษย์ 3.ทำไมต้องวิจัย? งานวิจัยสำคัญอย่างไร? และเส้นทางและปัจจัยสำเร็จของงานวิจัย 4.การเขียนหมวดงบประมาณและการเบิกจ่ายทุนวิจัย 5.ระเบียบวิธีวิจัยและเครื่องมือวิจัยด้านวิทยาศาสตร์ 6.ระเบียบวิธีวิจัยและเครื่องมือวิจัยทางสังคมศาสตร์ สถาบันวิจัยและพัฒนาได้จัดอบรมเชิงปฏิบัติการเรื่อง การพัฒนาแผนงาน/โจทย์วิจัย เน้นชุมชนเป็นฐาน ในวันที่ 12 กุมภาพันธ์ 2567 เวลา 08.30 – 17.00 น. ณ ศูนย์ฝึก ประสบการณ์วิชาชีพ มหาวิทยาลัยราชภัฏวไลยอลงกรณ์ ในพระบรมราชูปถัมภ์ โดยได้เชิญวิทยากรภายนอกมาให้ความรู้แก่นักวิจัยและผู้เข้าร่วมอบรม โดยมีหัวข้อ การอบรม ดังนี้ 1.การพัฒนาข้อเสนอโครงการวิจัยและการวิพากษ์ข้อเสนอโครงการด้านวิทยาศาสตร์ 2.การพัฒนาข้อเสนอโครงการวิจัยและการวิพากษ์ข้อเสนอโครงการด้านสังคมศาสตร์ ทั้งนี้เพื่อให้อาจารย์และนักวิจัยได้เข้าใจการเขียนข้อเสนอโครงการวิจัย ทางสถาบันวิจัย และพัฒนาได้ประชาสัมพันธ์โครงการฝึกอบรมเชิงปฏิบัติการหลักสูตรการเขียนข้อเสนอ โครงการวิจัยที่สอดคล้องกับการวิจัยและนวัตกรรมในมิติใหม่ ประจำปี 2567 ของ สำนักงานการวิจัยแห่งชาติ (วช.) ให้ทางคณะ หน่วยงาน และสำนักงานต่าง ๆ ใน มหาวิทยาลัย ได้ส่งรายชื่อเข้าร่วมโครงการดังกล่าว ซึ่งเป็นกิจกรรมการฝึกอบรมเชิง	3 x 4 = 12	

การจัดการความเสี่ยง (1)	โครงการ/กิจกรรม จัดการความเสี่ยง (2)	ผู้รับผิดชอบ/ กำหนดเสร็จ (3)	การดำเนินการตามแผน/ผลที่ได้ตามวัตถุประสงค์ (4)	ผลกระทบต่อ ระดับความ เสี่ยง (5)	ข้อเสนอแนะจาก กรรมการ (6)
	<p>- การจัดประชุมติดตาม รายงานความก้าวหน้า โครงการติดตาม</p>	<p>มี.ย. - ก.ค. 67</p>	<p>ปฏิบัติการหลักสูตรการเขียนข้อเสนอโครงการวิจัยที่สอดคล้องกับการวิจัยและนวัตกรรม ในมิติใหม่ ประจำปี 2567 เพื่อเรียนรู้ เข้าใจหลักการเทคนิคการเขียนข้อเสนอ โครงการวิจัย และเกิดแนวคิดในการพัฒนาข้อเสนอโครงการวิจัยในเบื้องต้น เพื่อเรียนรู้ เข้าใจเกี่ยวกับจริยธรรมและมาตรฐานการวิจัย/TRL และ SRT/กฎหมายที่เกี่ยวข้อง/ การ พัฒนาข้อเสนอโครงการวิจัยและการขอรับทุนวิจัย/ตลอดจนความก้าวหน้าในสายอาชีพ รวมถึงเป็นการแลกเปลี่ยนและรับฟังความเห็นทางวิชาการในการพัฒนา Draft Proposal จากผู้ทรงคุณวุฒิ</p> <p>สถาบันวิจัยและพัฒนา ได้ลงพื้นที่ตรวจเยี่ยมโครงการที่ได้รับทุนสนับสนุนการวิจัยจาก กองทุนวิจัยและงานสร้างสรรค์ มหาวิทยาลัยราชภัฏวไลยอลงกรณ์ ในพระบรมราชูปถัมภ์ (ทุน วจ.65) จำนวน 1 โครงการ และโครงการที่ได้รับการสนับสนุนงบประมาณด้าน ววน. ประเภท Fundamental Fund ประจำปีงบประมาณ 2566 ผ่านมหาวิทยาลัยราชภัฏ วไลยอลงกรณ์ ในพระบรมราชูปถัมภ์ จำนวน 2 โครงการ เพื่อติดตามและประเมินผล ความก้าวหน้าของโครงการให้เป็นไปตามแผนที่กำหนดและผลักดันให้เกิดการใช้ประโยชน์ จากผลงานวิจัย ในวันที่ 28-29 กุมภาพันธ์ 2567 ดังนี้</p> <p><u>โครงการที่ได้รับทุนสนับสนุนการวิจัยจากกองทุนวิจัยและงานสร้างสรรค์ มหาวิทยาลัยราชภัฏวไลยอลงกรณ์ ในพระบรมราชูปถัมภ์ (ทุน วจ.65)</u></p> <p>- โครงการวิจัย เรื่อง การพัฒนาเทคโนโลยีการจัดการน้ำสำหรับการปลูกกล้วยไข่ เพื่อการแก้ปัญหาการขาดแคลนน้ำ ณ ตำบลคลองไก่อเลื้อน อำเภอคลองหาด จังหวัด สระแก้ว</p> <p><u>โครงการที่ได้รับการสนับสนุนงบประมาณด้าน ววน. ประเภท Fundamental Fund ประจำปีงบประมาณ 2566 ผ่านมหาวิทยาลัยราชภัฏวไลยอลงกรณ์ ในพระบรมราชูปถัมภ์</u></p> <p>- โครงการวิจัย เรื่อง โครงการยกระดับขีดความสามารถทางการแข่งขัน กระบวนการผลิตและสร้างมูลค่าจากวัสดุเหลือทิ้งทางการเกษตรสำหรับเกษตรกรผู้ผลิต เห็ดสกุลนางรมในพื้นที่จังหวัดปทุมธานีและจังหวัดสระแก้ว ณ วิสาหกิจชุมชนคลองทับ จันทร์ ตำบลคลองทับจันทร์ อำเภอวัฒนานคร จังหวัดสระแก้ว</p>		

การจัดการความเสี่ยง (1)	โครงการ/กิจกรรม จัดการความเสี่ยง (2)	ผู้รับผิดชอบ/ กำหนดเสร็จ (3)	การดำเนินการตามแผน/ผลที่ได้ตามวัตถุประสงค์ (4)	ผลกระทบต่อ ระดับความ เสี่ยง (5)	ข้อเสนอแนะจาก กรรมการ (6)
			<p>- โครงการวิจัย เรื่อง โครงการศึกษาพัฒนาต้นแบบชุมชนพลังงานทดแทนแบบผสมผสานผ่านกระบวนการขับเคลื่อนและพัฒนาด้านพลังงานทดแทนอย่างยั่งยืน จังหวัดสระแก้ว ณ วิทยาลัยชุมชนท่านา ตำบลหนองหว้า อำเภอเขาฉกรรจ์ จังหวัดสระแก้ว</p>		
2. จัดหางบประมาณสนับสนุนการวิจัยและนวัตกรรม หน่วยงานภาครัฐและเอกชน	2. จัดหางบประมาณสนับสนุนการวิจัยและนวัตกรรม หน่วยงานภาครัฐและเอกชน	ต.ค.66	<p>2. สถาบันวิจัยและพัฒนาเป็นสื่อการในการประชาสัมพันธ์การจัดหางบประมาณสนับสนุนการวิจัยและนวัตกรรม ทั้งหน่วยงานภาครัฐและเอกชน โดยมีการประชาสัมพันธ์เกี่ยวกับการเปิดรับข้อเสนอโครงการวิจัยของหน่วยงานต่าง ๆ ผ่านช่องทางออนไลน์ เช่น Facebook , เว็บไซต์ และ Line official ของสถาบันวิจัยและพัฒนา</p> <p>สถาบันวิจัยและพัฒนา ได้ดำเนินโครงการวิจัยสัญจร ในระหว่างเดือนธันวาคม 2566 – เดือนมีนาคม 2567 เพื่อรับฟังความคิดเห็นปัญหาและอุปสรรคจากการดำเนินงานวิจัย พร้อมทั้งชี้แจงกรอบการดำเนินการตามภารกิจต่าง ๆ ของสถาบันวิจัยและพัฒนาในปีงบประมาณ 2567 ยุทธศาสตร์การวิจัยมหาวิทยาลัย กรอบการวิจัยมหาวิทยาลัย และแผนวิจัย 5 ปี รวมไปถึงด้านกระบวนการบริหารงานวิจัยภายใน (วจ., ววน.) และภายนอก (PMU และแหล่งทุนอื่น) และมีช่วงเวลาถาม – ตอบ ประเด็นข้อคำถาม ให้แก่นักวิจัย</p>		
3. บริหารจัดการทุนวิจัยที่ตอบโจทย์การพัฒนาเชิงพื้นที่และเชิงประเด็น	3. บริหารจัดการทุนวิจัยที่ตอบโจทย์การพัฒนาเชิงพื้นที่และเชิงประเด็น	ต.ค.66	<p>3. เพื่อให้การบริหารจัดการทุนวิจัยที่ตอบโจทย์การพัฒนาเชิงพื้นที่และเชิงประเด็น สถาบันวิจัยและพัฒนาจึงดำเนินการแต่งตั้งคณะกรรมการกลั่นกรองงานวิจัยและเพื่อทำหน้าที่ ดังนี้</p> <p>(1) พิจารณากลับกรองข้อเสนอโครงการวิจัยและงานสร้างสรรค์ให้เป็นไปตามกรอบและทิศทางวิจัยและงานสร้างสรรค์ และวงเงินงบประมาณของโครงการวิจัยและงานสร้างสรรค์</p> <p>(2) ติดตาม รายงานความก้าวหน้า ให้คำปรึกษา คำแนะนำเกี่ยวกับการดำเนินการวิจัย และงานสร้างสรรค์แก่ผู้ได้รับทุนสนับสนุนการวิจัยและงานสร้างสรรค์ของมหาวิทยาลัย</p> <p>(3) ปฏิบัติงานอื่นตามที่คณะกรรมการกองทุนมอบหมาย</p>		

การจัดการความเสี่ยง (1)	โครงการ/กิจกรรม จัดการความเสี่ยง (2)	ผู้รับผิดชอบ/ กำหนดเสร็จ (3)	การดำเนินการตามแผน/ผลที่ได้ตามวัตถุประสงค์ (4)	ผลกระทบต่อ ระดับความ เสี่ยง (5)	ข้อเสนอแนะจาก กรรมการ (6)
			<p>สถาบันวิจัยและพัฒนาได้ให้ นางสาวเบญญาพร สอนสา ตำแหน่ง นักวิจัยของหน่วยงาน เข้าร่วมอบรมโครงการพัฒนาศักยภาพบุคลากรระดับปฏิบัติการด้านการบริหารจัดการงานวิจัยและนวัตกรรม (Project/Program Officer: PO) ของหน่วยรับงบประมาณจากกองทุนส่งเสริม ววน. โดยมีกำหนดการอบรมระหว่างเดือนพฤศจิกายน 2566 - เดือนมกราคม 2567 รวมระยะเวลาการอบรมในรูปแบบ Online จำนวน 4 วัน และ Onsite ณ โรงแรมแกรนด์ ฟอรัจัน กรุงเทพฯ จำนวน 9 วัน เพื่อให้สามารถนำความรู้ที่ได้รับมาใช้ในการปฏิบัติงานได้อย่างมีประสิทธิภาพ และนำมาบริหารจัดการทุนวิจัยที่ตอบโจทย์การพัฒนาเชิงพื้นที่และเชิงประเด็น</p> <p>เมื่อวันที่ 22 กุมภาพันธ์ 2567 ณ ห้องSLB303 ชั้น 3 อาคารเรียนรวมสังคมนาธรรมศาสตร์ ทางสถาบันวิจัยและพัฒนาได้จัดประชุมติดตามความก้าวหน้าโครงการวิจัย ววน. 66 ประจำปีงบประมาณ 2566 รอบ 18 เดือน จำนวน 9 โครงการ เพื่อให้นักวิจัยได้รายงานความก้าวหน้าของโครงการวิจัย และเป็นไปตามกรอบระยะเวลาของการทำวิจัย</p>		
4. สนับสนุนการวิจัยที่ ตอบโจทย์การพัฒนาเชิง พื้นที่และเชิงประเด็น	4. สนับสนุนการวิจัยที่ตอบ โจทย์การพัฒนาเชิงพื้นที่และ เชิงประเด็น - สนับสนุนงบประมาณ โครงการ ทุนภายใน (ทุน วจ. 67) จำนวน 12 โครงการวิจัย - สนับสนุนงบประมาณ โครงการด้าน ววน. ประเภท งานมูลฐาน (FF67) จำนวน 14 โครงการ (แหล่งทุนจาก สกว.)	ต.ค.66	<p>4. สถาบันวิจัยและพัฒนา เปิดรับข้อเสนอโครงการวิจัย (ทุนวิจัยภายใน 2567) โดยมีรายละเอียดการสนับสนุนทุกวิจัย ดังนี้</p> <ul style="list-style-type: none"> - ทุนนักวิจัยรุ่นใหม่ (50,000*10 ทุน = 500,000 บาท) อยู่ระหว่างการพิจารณาประกาศทุน จำนวน 10 โครงการ - ทุนนักวิจัยรุ่นกลาง (100,000*12 ทุน = 1,200,000 บาท) อยู่ระหว่างการพิจารณาประกาศทุนจำนวน 4 โครงการ , เปิดรับข้อเสนอโครงการเพิ่มเติม จำนวน 8 ทุน - ทุน R2R (10,000*12 ทุน = 120,000 บาท) อยู่ระหว่างจัดทำร่างประกาศรับข้อเสนอโครงการ - ทุนวิจัยมุ่งเป้า 200,000*4 = 800,000 บาท อยู่ระหว่างการพิจารณาประเด็นการวิจัย <p>ทั้งนี้สถาบันวิจัยและพัฒนา ได้มีข้อมูลของแหล่งให้ทุนวิจัยภายนอก (PMU) ได้แก่ หน่วยบริหารและจัดการทุนด้านการพัฒนาระดับพื้นที่ (บพท.) จำนวน 2 แห่ง ได้แก่</p> <p>1. โครงการวิจัย เรื่อง “ขับเคลื่อนทุนทางวัฒนธรรมมอญสามโคก (Cultural Festival) บนสายน้ำเจ้าพระยา อำเภอสามโคก จังหวัดปทุมธานี” หัวหน้าโครงการ คือ ผศ.ดร.</p>		

การจัดการความเสี่ยง (1)	โครงการ/กิจกรรม จัดการความเสี่ยง (2)	ผู้รับผิดชอบ/ กำหนดเสร็จ (3)	การดำเนินการตามแผน/ผลที่ได้ตามวัตถุประสงค์ (4)	ผลกระทบต่อ ระดับความ เสี่ยง (5)	ข้อเสนอแนะจาก กรรมการ (6)
			<p>ภคศักดิ์ กัลยาณมิตร โดยได้รับงบประมาณ จำนวน 1,000,000 บาท (หนึ่งล้านบาทถ้วน)</p> <p>2. โครงการวิจัย เรื่อง “การขับเคลื่อนเศรษฐกิจฐานรากและเศรษฐกิจหมุนเวียนด้วยห่วงโซ่คุณค่าปลาตุ๊กที่มีผลกระทบสูง จังหวัดปทุมธานี” หัวหน้าโครงการ คือ อาจารย์ ว่าที่ ร้อยตรี ปิยะพงษ์ ยงเพชร งบประมาณ 3,500,000 บาท (สามล้านห้าแสนบาทถ้วน) อยู่ระหว่างรอลงนามในสัญญา</p>		
<p>5. จัดตั้ง RDI Manager วางแผนและบริหารทุนวิจัยที่ตอบโจทย์การพัฒนาเชิงพื้นที่และเชิงประเด็น</p>	<p>5. จัดตั้ง RDI Manager วางแผนและบริหารทุนวิจัยที่ตอบโจทย์การพัฒนาเชิงพื้นที่และเชิงประเด็น</p>	<p>ก.ย.67</p>	<p>5. สถาบันวิจัยและพัฒนาได้มีการแต่งตั้ง RDI Manager โดยมีคณบดีแต่ละคณะเป็นผู้จัดการยุทธศาสตร์ ซึ่งแบ่งเป็น 4 ยุทธศาสตร์ดังนี้</p> <p>ยุทธศาสตร์ที่ 1 นวัตกรรมและองค์ความรู้ด้านอาหารเพื่อสุขภาพ และผลผลิตเกษตรปลอดภัย มีคณบดี 3 คณะ ได้แก่คณบดีคณะเทคโนโลยีการเกษตร คณบดีคณะวิทยาศาสตร์และเทคโนโลยี และคณบดีคณะเทคโนโลยีอุตสาหกรรม</p> <p>ยุทธศาสตร์ที่ 2 นวัตกรรมและองค์ความรู้ด้านการพัฒนาเชิงพื้นที่ และพัฒนาเมืองด้วยเศรษฐกิจสร้างสรรค์ มีคณบดี 2 คณะ ได้แก่ คณะวิทยาการจัดการ และคณบดีคณะมนุษยศาสตร์และสังคมศาสตร์</p> <p>ยุทธศาสตร์ที่ 3 นวัตกรรมและองค์ความรู้ด้านการจัดการสิ่งแวดล้อม และสุขภาพชุมชน มีคณบดี 2 คณะ ได้แก่ คณบดีคณะสาธารณสุขศาสตร์ และคณบดีวิทยาลัยนวัตกรรมการจัดการ</p> <p>ยุทธศาสตร์ที่ 4 นวัตกรรมและองค์ความรู้ด้านการเรียนรู้ การผลิตกำลัง พื้นที่แห่งการเรียนรู้เพื่อการพัฒนาที่ยั่งยืน มีคณบดี 2 คณะ ได้แก่ คณบดีคณะครุศาสตร์ และคณบดีบัณฑิตวิทยาลัย</p> <p>โดยผู้จัดการยุทธศาสตร์ ทำหน้าที่ให้คำปรึกษาแก่หัวหน้าแผนงาน กำกับติดตามโครงการวิจัยให้เป็นไปตามยุทธศาสตร์วิจัยมหาวิทยาลัยราชภัฏวไลยอลงกรณ์ ในพระบรมราชูปถัมภ์ พ.ศ. 2566 – 2567</p> <p>นอกจากนี้มีการแต่งตั้งหัวหน้าแผนงาน ทำหน้าที่จัดหาทีมวิจัยเพื่อดำเนินโครงการวิจัยตามแผนยุทธศาสตร์ที่รับผิดชอบ ให้คำปรึกษาแก่ทีมวิจัยเพื่อให้เกิดการดำเนินโครงการให้สำเร็จลุล่วงตามแผนโครงการและขับเคลื่อนให้เกิดโครงการตามแผนงานที่รับผิดชอบ</p>		

การจัดการความเสี่ยง (1)	โครงการ/กิจกรรม จัดการความเสี่ยง (2)	ผู้รับผิดชอบ/ กำหนดเสร็จ (3)	การดำเนินการตามแผน/ผลที่ได้ตามวัตถุประสงค์ (4)	ผลกระทบต่อ ระดับความ เสี่ยง (5)	ข้อเสนอแนะจาก กรรมการ (6)
			<p>สถาบันวิจัยและพัฒนา มีการวางแผนดำเนินการจัดการประชุม RDI Manager เพื่อวางแผนและบริหารทุนวิจัยที่ตอบโจทย์การพัฒนาเชิงพื้นที่และเชิงประเด็น อย่างน้อยปีละ 2 ครั้ง ซึ่งอยู่ระหว่างดำเนินการ</p> <p>ค่าเป้าหมาย ปีงบประมาณ 2567 ประมาณการรายได้จากการวิจัย 35 ล้านบาท</p> <p>ผลการดำเนินงาน ปัจจุบันมหาวิทยาลัยมีรายได้จากการวิจัย จำนวน 19 โครงการ เป็นเงิน 10,021,395.- บาท คิดเป็นร้อยละ 28.63</p> <ul style="list-style-type: none"> - ทุนภายใน จำนวน 17 โครงการ เป็นเงิน 5,521,395.- บาท - ทุนภายนอก จำนวน 2 โครงการ เป็นเงิน 4,500,000.- บาท 		

การจัดการความเสี่ยง (1)	โครงการ/กิจกรรม จัดการความเสี่ยง (2)	ผู้รับผิดชอบ/ กำหนดเสร็จ (3)	การดำเนินการตามแผน/ผลที่ได้ตามวัตถุประสงค์ (4)	ผลกระทบต่อ ระดับความ เสี่ยง (5)	ข้อเสนอแนะจาก กรรมการ (6)
ยุทธศาสตร์ที่ 3 บูรณาการความร่วมมือกับภาคีเครือข่ายในการสร้างพลังและหนุนเสริมขับเคลื่อนด้านเศรษฐกิจ สังคม การศึกษา และสิ่งแวดล้อม					
ปัจจัยเสี่ยง F2 รายได้บริการวิชาการไม่เป็นไปตามเป้าหมาย					
1. แต่งตั้ง “คณะกรรมการบริหาร เงินรายได้การบริการ วิชาการ”	1. แต่งตั้ง “คณะกรรมการ บริหารเงินรายได้การบริการ วิชาการ” มีหน้าที่ในการ กำหนดค่านิยมและกิจกรรม การบริการวิชาการ การ บริการวิชาการที่ก่อให้เกิด รายได้ สนับสนุนและส่งเสริม กิจกรรมและการบริการ วิชาการที่ก่อให้เกิดรายได้ กำหนดนโยบาย หลักเกณฑ์ และแนวปฏิบัติ การ ดำเนินงานบริการวิชาการที่ ก่อให้เกิดรายได้ สนับสนุน และประชาสัมพันธ์กิจกรรม บริการวิชาการในเชิงรุกโดย ร่วมมือกับหน่วยงาน หรือ เครือข่ายที่เกี่ยวข้อง กำกับ ติดตามและประเมินผลการ ดำเนินงานบริการวิชาการ	สำนักส่งเสริม การเรียนรู้และ บริการ วิชาการ/คณะ/ วิทยาลัย พ.ย.66	มหาวิทยาลัยได้มีการดำเนินการจัดกิจกรรม/โครงการ มีรายละเอียดดังนี้ 1. มีการแต่งตั้ง “คณะกรรมการบริหารเงินรายได้การบริการวิชาการ” ซึ่งประกอบด้วย ผู้บริหารที่ได้รับมอบหมายจากคณบดี และเจ้าหน้าที่ที่เกี่ยวข้อง ที่ได้รับมอบหมาย ดำเนินงานบริการวิชาการ โดยคณะกรรมการฯ มีหน้าที่ 1) พิจารณาโครงการบริการวิชาการและโครงการบริการวิชาการที่ก่อให้เกิดรายได้ ของหน่วยงาน 2) กำหนดนโยบาย หลักเกณฑ์และแนวปฏิบัติดำเนินงานบริการวิชาการที่ ก่อให้เกิดรายได้แก่มหาวิทยาลัย 3) สนับสนุนและส่งเสริมกิจกรรมและการบริการวิชาการที่ก่อให้เกิดรายได้แก่ มหาวิทยาลัย 4) กำกับ ติดตามการดำเนินงานโครงการบริการวิชาการที่ก่อให้เกิดรายได้แก่ มหาวิทยาลัย 5) จัดทำรายงานการดำเนินงานโครงการบริการวิชาการที่ก่อให้เกิดรายได้ มหาวิทยาลัย ประจำปีงบประมาณ 2567	3 x 4 = 12	

การจัดการความเสี่ยง (1)	โครงการ/กิจกรรม จัดการความเสี่ยง (2)	ผู้รับผิดชอบ/ กำหนดเสร็จ (3)	การดำเนินการตามแผน/ผลที่ได้ตามวัตถุประสงค์ (4)	ผลกระทบต่อ ระดับความ เสี่ยง (5)	ข้อเสนอแนะจาก กรรมการ (6)																																	
2. จัดทำโครงการจัดตั้งศูนย์ VRU-VOC	2. จัดทำโครงการจัดตั้งศูนย์ VRU-VOC เพื่อเป็นศูนย์คลังข้อมูลแห่งความเป็นเลิศด้านลูกค้า	พ.ย.66	<p>2. อยู่ระหว่างดำเนินงาน เพื่อรวบรวมข้อมูลของลูกค้าจากหน่วยงานภายในมหาวิทยาลัย ให้เกิดเป็นคลังข้อมูล โดย อ้างอิงความต้องการและความคาดหวังของลูกค้า ด้านบริการวิชาการ ของมหาวิทยาลัย ตาม เกณฑ์รายงานการประเมินตนเอง (EdPEX) ดังนี้</p> <ol style="list-style-type: none"> 1) ลูกค้าที่ได้รับการบริการวิชาการที่ให้เปล่า 2) ลูกค้าที่ได้รับการบริการวิชาการที่ก่อให้เกิดรายได้ 																																			
3. มหาวิทยาลัยพัฒนาโครงการ กิจกรรม บริการวิชาการ หลักสูตรระยะสั้น	3. มหาวิทยาลัยพัฒนาโครงการ กิจกรรม บริการวิชาการ หลักสูตรระยะสั้น เพื่อจัดหารายได้ที่ตอบสนองต่อต้องการของคนในพื้นที่	ก.ย.67	<p>3. หน่วยงานที่มีแผนงานโครงการบริการวิชาการที่ก่อให้เกิดรายได้ และดำเนินการแล้วใน ไตรมาทที่ 2 ดังนี้</p> <table border="1" data-bbox="875 691 1682 1350"> <thead> <tr> <th>ที่</th> <th>โครงการ/กิจกรรม</th> <th>จำนวนเงิน</th> </tr> </thead> <tbody> <tr> <td colspan="3">คณะเทคโนโลยีการเกษตร</td> </tr> <tr> <td>1</td> <td>ค่าธรรมเนียมการประเมินมาตรฐานอาชีพแบบวิธีปกติ ของมหาวิทยาลัยราชภัฏวไลยอลงกรณ์ ในพระบรมราชูปถัมภ์ สาขาวิชาชีพเกษตรกรรม</td> <td>40,000.00</td> </tr> <tr> <td colspan="3">คณะเทคโนโลยีอุตสาหกรรม</td> </tr> <tr> <td>2</td> <td>โครงการพัฒนาความรู้ด้านเทคนิคของโครงการ TPM ประจำปี 2566</td> <td>103,250.00</td> </tr> <tr> <td>3</td> <td>โครงการอบรมหลักสูตรระยะสั้น บัณฑิตเป็นรายได้</td> <td>3,500.00</td> </tr> <tr> <td>4</td> <td>โครงการอบรมหลักสูตรระยะสั้น PLC Beckhoff</td> <td>7,000.00</td> </tr> <tr> <td>5</td> <td>โครงการอบรมหลักสูตรระยะสั้น Solidworks</td> <td>3,500.00</td> </tr> <tr> <td colspan="3">คณะมนุษยศาสตร์และสังคมศาสตร์</td> </tr> <tr> <td>6</td> <td>โครงการ The tuition fee payment period for the Thai Language Usage for Foreign Students Program is between September 14, 2023, and October 2024.</td> <td>1,850,000.00</td> </tr> <tr> <td>7</td> <td>โครงการอบรมหลักสูตร แดมส์ เดิมสวย ด้วย Make Up</td> <td>3,000.00</td> </tr> </tbody> </table>	ที่	โครงการ/กิจกรรม	จำนวนเงิน	คณะเทคโนโลยีการเกษตร			1	ค่าธรรมเนียมการประเมินมาตรฐานอาชีพแบบวิธีปกติ ของมหาวิทยาลัยราชภัฏวไลยอลงกรณ์ ในพระบรมราชูปถัมภ์ สาขาวิชาชีพเกษตรกรรม	40,000.00	คณะเทคโนโลยีอุตสาหกรรม			2	โครงการพัฒนาความรู้ด้านเทคนิคของโครงการ TPM ประจำปี 2566	103,250.00	3	โครงการอบรมหลักสูตรระยะสั้น บัณฑิตเป็นรายได้	3,500.00	4	โครงการอบรมหลักสูตรระยะสั้น PLC Beckhoff	7,000.00	5	โครงการอบรมหลักสูตรระยะสั้น Solidworks	3,500.00	คณะมนุษยศาสตร์และสังคมศาสตร์			6	โครงการ The tuition fee payment period for the Thai Language Usage for Foreign Students Program is between September 14, 2023, and October 2024.	1,850,000.00	7	โครงการอบรมหลักสูตร แดมส์ เดิมสวย ด้วย Make Up	3,000.00		
ที่	โครงการ/กิจกรรม	จำนวนเงิน																																				
คณะเทคโนโลยีการเกษตร																																						
1	ค่าธรรมเนียมการประเมินมาตรฐานอาชีพแบบวิธีปกติ ของมหาวิทยาลัยราชภัฏวไลยอลงกรณ์ ในพระบรมราชูปถัมภ์ สาขาวิชาชีพเกษตรกรรม	40,000.00																																				
คณะเทคโนโลยีอุตสาหกรรม																																						
2	โครงการพัฒนาความรู้ด้านเทคนิคของโครงการ TPM ประจำปี 2566	103,250.00																																				
3	โครงการอบรมหลักสูตรระยะสั้น บัณฑิตเป็นรายได้	3,500.00																																				
4	โครงการอบรมหลักสูตรระยะสั้น PLC Beckhoff	7,000.00																																				
5	โครงการอบรมหลักสูตรระยะสั้น Solidworks	3,500.00																																				
คณะมนุษยศาสตร์และสังคมศาสตร์																																						
6	โครงการ The tuition fee payment period for the Thai Language Usage for Foreign Students Program is between September 14, 2023, and October 2024.	1,850,000.00																																				
7	โครงการอบรมหลักสูตร แดมส์ เดิมสวย ด้วย Make Up	3,000.00																																				

การจัดการความเสี่ยง (1)	โครงการ/กิจกรรม จัดการความเสี่ยง (2)	ผู้รับผิดชอบ/ กำหนดเสร็จ (3)	การดำเนินการตามแผน/ผลที่ได้ตามวัตถุประสงค์ (4)	ผลกระทบต่อ ระดับความ เสี่ยง (5)	ข้อเสนอแนะจาก กรรมการ (6)																																													
			<table border="1"> <thead> <tr> <th data-bbox="875 320 927 363">ที่</th> <th data-bbox="927 320 1494 363">โครงการ/กิจกรรม</th> <th data-bbox="1494 320 1680 363">จำนวนเงิน</th> </tr> </thead> <tbody> <tr> <td data-bbox="875 363 927 406">8</td> <td data-bbox="927 363 1494 406">โครงการอบรมหลักสูตร รำมอญมารำกับแม่</td> <td data-bbox="1494 363 1680 406">3,000.00</td> </tr> <tr> <td data-bbox="875 406 927 491">9</td> <td data-bbox="927 406 1494 491">โครงการอบรมหลักสูตรระยะสั้น หลักสูตรภาษาและวัฒนธรรมไทยสำหรับชาวต่างชาติ</td> <td data-bbox="1494 406 1680 491">42,000.00</td> </tr> <tr> <td data-bbox="875 491 927 608">10</td> <td data-bbox="927 491 1494 608">โครงการประกวดแข่งขันศิลปกรรมเยาวชน The 1st Valaya Youth Art Competitions 2023 การแข่งขันประเภทภาพจิตรกรรม</td> <td data-bbox="1494 491 1680 608">88,400.00</td> </tr> <tr> <td data-bbox="875 608 927 692">11</td> <td data-bbox="927 608 1494 692">โครงการประกวดแข่งขันวงดนตรี 6th VRU Music Competition 2023 [VAMC]</td> <td data-bbox="1494 608 1680 692">698,700.00</td> </tr> <tr> <td data-bbox="875 692 927 777">12</td> <td data-bbox="927 692 1494 777">โครงการนำเสนอผลงานสร้างสรรค์ทางด้านศิลปกรรม ระดับชาติ ครั้งที่ 5</td> <td data-bbox="1494 692 1680 777">128,500.00</td> </tr> <tr> <td data-bbox="875 777 927 820">13</td> <td data-bbox="927 777 1494 820">โครงการประกวดแข่งขันทักษะทางด้านนาฏศิลป์ระดับชาติ</td> <td data-bbox="1494 777 1680 820">314,700.00</td> </tr> <tr> <td data-bbox="875 820 927 904">14</td> <td data-bbox="927 820 1494 904">ค่าธรรมเนียมตีพิมพ์บทความในวารสารคณะมนุษยศาสตร์และสังคมศาสตร์</td> <td data-bbox="1494 820 1680 904">53,500.00</td> </tr> <tr> <td data-bbox="875 904 927 989">15</td> <td data-bbox="927 904 1494 989">โครงการเผยแพร่ศิลปหัตถกรรมและศิลปวัฒนธรรมนานาชาติ ณ เมืองสุรัต ประเทศอินเดีย</td> <td data-bbox="1494 904 1680 989">12,000.00</td> </tr> <tr> <td data-bbox="875 989 927 1032">16</td> <td data-bbox="927 989 1494 1032">กิจกรรมดนตรีในสวน</td> <td data-bbox="1494 989 1680 1032">1,900.00</td> </tr> <tr> <td data-bbox="875 1032 927 1075">17</td> <td data-bbox="927 1032 1494 1075">กิจกรรม "ไหว้พระ ไหว้เจ้า 9 สถานที่ สำราญใจ"</td> <td data-bbox="1494 1032 1680 1075">11,988.00</td> </tr> <tr> <td colspan="3" data-bbox="875 1075 1680 1118">คณะวิทยาการจัดการ</td> <td></td> <td></td> <td></td> </tr> <tr> <td data-bbox="875 1118 927 1235">18</td> <td data-bbox="927 1118 1494 1235">โครงการอบรมการเขียนภาษาอังกฤษเชิงวิชาการด้วย Chat GPT และเครื่องมือ AI ต่างๆ และวิเคราะห์สมการเชิงโครงสร้าง CFA & CCA ด้วย ADANCO</td> <td data-bbox="1494 1118 1680 1235">8,000.00</td> </tr> <tr> <td data-bbox="875 1235 927 1319">19</td> <td data-bbox="927 1235 1494 1319">โครงการ กิจกรรม Summer in China ภายใต้ความร่วมมือ ไทย-จีน สาขาวิทยาการจัดการโลจิสติกส์และซัพพลายเชน</td> <td data-bbox="1494 1235 1680 1319">380,000.00</td> </tr> </tbody> </table>	ที่	โครงการ/กิจกรรม	จำนวนเงิน	8	โครงการอบรมหลักสูตร รำมอญมารำกับแม่	3,000.00	9	โครงการอบรมหลักสูตรระยะสั้น หลักสูตรภาษาและวัฒนธรรมไทยสำหรับชาวต่างชาติ	42,000.00	10	โครงการประกวดแข่งขันศิลปกรรมเยาวชน The 1st Valaya Youth Art Competitions 2023 การแข่งขันประเภทภาพจิตรกรรม	88,400.00	11	โครงการประกวดแข่งขันวงดนตรี 6th VRU Music Competition 2023 [VAMC]	698,700.00	12	โครงการนำเสนอผลงานสร้างสรรค์ทางด้านศิลปกรรม ระดับชาติ ครั้งที่ 5	128,500.00	13	โครงการประกวดแข่งขันทักษะทางด้านนาฏศิลป์ระดับชาติ	314,700.00	14	ค่าธรรมเนียมตีพิมพ์บทความในวารสารคณะมนุษยศาสตร์และสังคมศาสตร์	53,500.00	15	โครงการเผยแพร่ศิลปหัตถกรรมและศิลปวัฒนธรรมนานาชาติ ณ เมืองสุรัต ประเทศอินเดีย	12,000.00	16	กิจกรรมดนตรีในสวน	1,900.00	17	กิจกรรม "ไหว้พระ ไหว้เจ้า 9 สถานที่ สำราญใจ"	11,988.00	คณะวิทยาการจัดการ						18	โครงการอบรมการเขียนภาษาอังกฤษเชิงวิชาการด้วย Chat GPT และเครื่องมือ AI ต่างๆ และวิเคราะห์สมการเชิงโครงสร้าง CFA & CCA ด้วย ADANCO	8,000.00	19	โครงการ กิจกรรม Summer in China ภายใต้ความร่วมมือ ไทย-จีน สาขาวิทยาการจัดการโลจิสติกส์และซัพพลายเชน	380,000.00		
ที่	โครงการ/กิจกรรม	จำนวนเงิน																																																
8	โครงการอบรมหลักสูตร รำมอญมารำกับแม่	3,000.00																																																
9	โครงการอบรมหลักสูตรระยะสั้น หลักสูตรภาษาและวัฒนธรรมไทยสำหรับชาวต่างชาติ	42,000.00																																																
10	โครงการประกวดแข่งขันศิลปกรรมเยาวชน The 1st Valaya Youth Art Competitions 2023 การแข่งขันประเภทภาพจิตรกรรม	88,400.00																																																
11	โครงการประกวดแข่งขันวงดนตรี 6th VRU Music Competition 2023 [VAMC]	698,700.00																																																
12	โครงการนำเสนอผลงานสร้างสรรค์ทางด้านศิลปกรรม ระดับชาติ ครั้งที่ 5	128,500.00																																																
13	โครงการประกวดแข่งขันทักษะทางด้านนาฏศิลป์ระดับชาติ	314,700.00																																																
14	ค่าธรรมเนียมตีพิมพ์บทความในวารสารคณะมนุษยศาสตร์และสังคมศาสตร์	53,500.00																																																
15	โครงการเผยแพร่ศิลปหัตถกรรมและศิลปวัฒนธรรมนานาชาติ ณ เมืองสุรัต ประเทศอินเดีย	12,000.00																																																
16	กิจกรรมดนตรีในสวน	1,900.00																																																
17	กิจกรรม "ไหว้พระ ไหว้เจ้า 9 สถานที่ สำราญใจ"	11,988.00																																																
คณะวิทยาการจัดการ																																																		
18	โครงการอบรมการเขียนภาษาอังกฤษเชิงวิชาการด้วย Chat GPT และเครื่องมือ AI ต่างๆ และวิเคราะห์สมการเชิงโครงสร้าง CFA & CCA ด้วย ADANCO	8,000.00																																																
19	โครงการ กิจกรรม Summer in China ภายใต้ความร่วมมือ ไทย-จีน สาขาวิทยาการจัดการโลจิสติกส์และซัพพลายเชน	380,000.00																																																

การจัดการความเสี่ยง (1)	โครงการ/กิจกรรม จัดการความเสี่ยง (2)	ผู้รับผิดชอบ/ กำหนดเสร็จ (3)	การดำเนินการตามแผน/ผลที่ได้ตามวัตถุประสงค์ (4)	ผลกระทบต่อ ระดับความ เสี่ยง (5)	ข้อเสนอแนะจาก กรรมการ (6)																																													
			<table border="1"> <thead> <tr> <th data-bbox="875 320 927 363">ที่</th> <th data-bbox="927 320 1494 363">โครงการ/กิจกรรม</th> <th data-bbox="1494 320 1682 363">จำนวนเงิน</th> </tr> </thead> <tbody> <tr> <td colspan="3" data-bbox="875 363 1682 406">คณะวิทยาศาสตร์และเทคโนโลยี</td> </tr> <tr> <td data-bbox="875 406 927 491">20</td> <td data-bbox="927 406 1494 491">โครงการหลักสูตรอบรมแต่งหน้าคัพเค้กและทำน้ำสมุนไพรรบรจูกแก้ว</td> <td data-bbox="1494 406 1682 491">41,800.00</td> </tr> <tr> <td colspan="3" data-bbox="875 491 1682 534">คณะสาธารณสุขศาสตร์</td> </tr> <tr> <td data-bbox="875 534 927 619">21</td> <td data-bbox="927 534 1494 619">โครงการอบรม "หลักสูตร ผู้ดำเนินการการดูแลผู้สูงอายุหรือผู้มีภาวะพึ่งพิง 130 ชั่วโมง รุ่นที่ 8"</td> <td data-bbox="1494 534 1682 619">133,000.00</td> </tr> <tr> <td data-bbox="875 619 927 746">22</td> <td data-bbox="927 619 1494 746">โครงการผลิตบัณฑิตพันธุ์ใหม่ ประเภทประกาศนียบัตร (Non - Degree) ชื่อกิจกรรมการจัดอบรมหลักสูตรระบบสุขภาพเพื่อสิ่งแวดล้อมที่ยั่งยืน</td> <td data-bbox="1494 619 1682 746">1,200,000.00</td> </tr> <tr> <td data-bbox="875 746 927 874">23</td> <td data-bbox="927 746 1494 874">โครงการอบรมการผลิตบัณฑิตพันธุ์ใหม่ ประเภทประกาศนียบัตร (Non-Degree) ชื่อหลักสูตรประกาศนียบัตร (ผู้ดูแลผู้สูงอายุ) 285 ชั่วโมง รุ่นที่ 2</td> <td data-bbox="1494 746 1682 874">1,200,000.00</td> </tr> <tr> <td colspan="3" data-bbox="875 874 1682 917">งานวิเทศสัมพันธ์และการศึกษานานาชาติ</td> </tr> <tr> <td data-bbox="875 917 927 1007">24</td> <td data-bbox="927 917 1494 1007">โครงการแลกเปลี่ยนวัฒนธรรมไทย-บาหิระยะสัน Thai Cross Culture Exchange</td> <td data-bbox="1494 917 1682 1007">208,048.00</td> </tr> <tr> <td colspan="3" data-bbox="875 1007 1682 1050">บัณฑิตวิทยาลัย</td> </tr> <tr> <td data-bbox="875 1050 927 1093">25</td> <td data-bbox="927 1050 1494 1093">ค่าธรรมเนียมการขอรับตีพิมพ์บทความวารสารบัณฑิตศึกษา</td> <td data-bbox="1494 1050 1682 1093">139,500.00</td> </tr> <tr> <td colspan="3" data-bbox="875 1093 1682 1136">วิทยาลัยนวัตกรรมการจัดการ</td> </tr> <tr> <td data-bbox="875 1136 927 1225">26</td> <td data-bbox="927 1136 1494 1225">โครงการประชุมวิชาการระดับชาติ ครั้งที่ 9 และนานาชาติ ครั้งที่ 1</td> <td data-bbox="1494 1136 1682 1225">116,000.00</td> </tr> <tr> <td colspan="3" data-bbox="875 1225 1682 1268">ศูนย์ภาษา</td> </tr> <tr> <td data-bbox="875 1268 927 1358">27</td> <td data-bbox="927 1268 1494 1358">โครงการอบรมหลักสูตรระยะสั้น หลักสูตรภาษาและวัฒนธรรมไทยสำหรับชาวต่างชาติ โดยสอนเป็นภาษาอังกฤษ รุ่นที่ 3</td> <td data-bbox="1494 1268 1682 1358">180,000.00</td> </tr> </tbody> </table>	ที่	โครงการ/กิจกรรม	จำนวนเงิน	คณะวิทยาศาสตร์และเทคโนโลยี			20	โครงการหลักสูตรอบรมแต่งหน้าคัพเค้กและทำน้ำสมุนไพรรบรจูกแก้ว	41,800.00	คณะสาธารณสุขศาสตร์			21	โครงการอบรม "หลักสูตร ผู้ดำเนินการการดูแลผู้สูงอายุหรือผู้มีภาวะพึ่งพิง 130 ชั่วโมง รุ่นที่ 8"	133,000.00	22	โครงการผลิตบัณฑิตพันธุ์ใหม่ ประเภทประกาศนียบัตร (Non - Degree) ชื่อกิจกรรมการจัดอบรมหลักสูตรระบบสุขภาพเพื่อสิ่งแวดล้อมที่ยั่งยืน	1,200,000.00	23	โครงการอบรมการผลิตบัณฑิตพันธุ์ใหม่ ประเภทประกาศนียบัตร (Non-Degree) ชื่อหลักสูตรประกาศนียบัตร (ผู้ดูแลผู้สูงอายุ) 285 ชั่วโมง รุ่นที่ 2	1,200,000.00	งานวิเทศสัมพันธ์และการศึกษานานาชาติ			24	โครงการแลกเปลี่ยนวัฒนธรรมไทย-บาหิระยะสัน Thai Cross Culture Exchange	208,048.00	บัณฑิตวิทยาลัย			25	ค่าธรรมเนียมการขอรับตีพิมพ์บทความวารสารบัณฑิตศึกษา	139,500.00	วิทยาลัยนวัตกรรมการจัดการ			26	โครงการประชุมวิชาการระดับชาติ ครั้งที่ 9 และนานาชาติ ครั้งที่ 1	116,000.00	ศูนย์ภาษา			27	โครงการอบรมหลักสูตรระยะสั้น หลักสูตรภาษาและวัฒนธรรมไทยสำหรับชาวต่างชาติ โดยสอนเป็นภาษาอังกฤษ รุ่นที่ 3	180,000.00		
ที่	โครงการ/กิจกรรม	จำนวนเงิน																																																
คณะวิทยาศาสตร์และเทคโนโลยี																																																		
20	โครงการหลักสูตรอบรมแต่งหน้าคัพเค้กและทำน้ำสมุนไพรรบรจูกแก้ว	41,800.00																																																
คณะสาธารณสุขศาสตร์																																																		
21	โครงการอบรม "หลักสูตร ผู้ดำเนินการการดูแลผู้สูงอายุหรือผู้มีภาวะพึ่งพิง 130 ชั่วโมง รุ่นที่ 8"	133,000.00																																																
22	โครงการผลิตบัณฑิตพันธุ์ใหม่ ประเภทประกาศนียบัตร (Non - Degree) ชื่อกิจกรรมการจัดอบรมหลักสูตรระบบสุขภาพเพื่อสิ่งแวดล้อมที่ยั่งยืน	1,200,000.00																																																
23	โครงการอบรมการผลิตบัณฑิตพันธุ์ใหม่ ประเภทประกาศนียบัตร (Non-Degree) ชื่อหลักสูตรประกาศนียบัตร (ผู้ดูแลผู้สูงอายุ) 285 ชั่วโมง รุ่นที่ 2	1,200,000.00																																																
งานวิเทศสัมพันธ์และการศึกษานานาชาติ																																																		
24	โครงการแลกเปลี่ยนวัฒนธรรมไทย-บาหิระยะสัน Thai Cross Culture Exchange	208,048.00																																																
บัณฑิตวิทยาลัย																																																		
25	ค่าธรรมเนียมการขอรับตีพิมพ์บทความวารสารบัณฑิตศึกษา	139,500.00																																																
วิทยาลัยนวัตกรรมการจัดการ																																																		
26	โครงการประชุมวิชาการระดับชาติ ครั้งที่ 9 และนานาชาติ ครั้งที่ 1	116,000.00																																																
ศูนย์ภาษา																																																		
27	โครงการอบรมหลักสูตรระยะสั้น หลักสูตรภาษาและวัฒนธรรมไทยสำหรับชาวต่างชาติ โดยสอนเป็นภาษาอังกฤษ รุ่นที่ 3	180,000.00																																																

การจัดการความเสี่ยง (1)	โครงการ/กิจกรรม จัดการความเสี่ยง (2)	ผู้รับผิดชอบ/ กำหนดเสร็จ (3)	การดำเนินการตามแผน/ผลที่ได้ตามวัตถุประสงค์ (4)	ผลกระทบต่อ ระดับความ เสี่ยง (5)	ข้อเสนอแนะจาก กรรมการ (6)																		
			<table border="1"> <thead> <tr> <th data-bbox="869 320 925 363">ที่</th> <th data-bbox="925 320 1491 363">โครงการ/กิจกรรม</th> <th data-bbox="1491 320 1682 363">จำนวนเงิน</th> </tr> </thead> <tbody> <tr> <td colspan="3" data-bbox="869 363 1682 406">สำนักส่งเสริมการเรียนรู้และบริการวิชาการ</td> </tr> <tr> <td data-bbox="869 406 925 491">28</td> <td data-bbox="925 406 1491 491">โครงการอบรมเชิงปฏิบัติการการศัพท์แม่ลงและใช้ประโยชน์จากแมลงกินได้</td> <td data-bbox="1491 406 1682 491">6,500.00</td> </tr> <tr> <td colspan="3" data-bbox="869 491 1682 534">สำนักส่งเสริมวิชาการและงานทะเบียน</td> </tr> <tr> <td data-bbox="869 534 925 619">29</td> <td data-bbox="925 534 1491 619">ค่าธรรมเนียมการขอรับตีพิมพ์บทความในวารสารวไลยอลงกรณ์ปริทัศน์</td> <td data-bbox="1491 534 1682 619">42,500.00</td> </tr> <tr> <td colspan="2" data-bbox="869 619 1491 662">รวมทั้งสิ้น</td> <td data-bbox="1491 619 1682 662">7,020,286.00</td> </tr> </tbody> </table>	ที่	โครงการ/กิจกรรม	จำนวนเงิน	สำนักส่งเสริมการเรียนรู้และบริการวิชาการ			28	โครงการอบรมเชิงปฏิบัติการการศัพท์แม่ลงและใช้ประโยชน์จากแมลงกินได้	6,500.00	สำนักส่งเสริมวิชาการและงานทะเบียน			29	ค่าธรรมเนียมการขอรับตีพิมพ์บทความในวารสารวไลยอลงกรณ์ปริทัศน์	42,500.00	รวมทั้งสิ้น		7,020,286.00		
ที่	โครงการ/กิจกรรม	จำนวนเงิน																					
สำนักส่งเสริมการเรียนรู้และบริการวิชาการ																							
28	โครงการอบรมเชิงปฏิบัติการการศัพท์แม่ลงและใช้ประโยชน์จากแมลงกินได้	6,500.00																					
สำนักส่งเสริมวิชาการและงานทะเบียน																							
29	ค่าธรรมเนียมการขอรับตีพิมพ์บทความในวารสารวไลยอลงกรณ์ปริทัศน์	42,500.00																					
รวมทั้งสิ้น		7,020,286.00																					
4. กำกับติดตามและประเมินผลการดำเนินงาน	4. คณะกรรมการบริหารเงินรายได้การบริการวิชาการร่วมวางแผน กำกับติดตามและประเมินผลการดำเนินงานบริการวิชาการผ่านการประชุมและรายงานผลเป็นรายไตรมาส	ก.ย.67	4. กำหนดการประชุมคณะกรรมการบริหารเงินรายได้การบริการวิชาการ เพื่อกำกับติดตามและประเมินผลการดำเนินงานเป็นรายไตรมาส ในทุกวันศุกร์ของสัปดาห์ที่สามในเดือนธันวาคม มีนาคม มิถุนายน และกันยายน																				
5. สนับสนุนและประชาสัมพันธ์กิจกรรมบริการวิชาการในเชิงรุก โดยร่วมมือกับหน่วยงานหรือเครือข่ายที่เกี่ยวข้อง	5. สนับสนุนและประชาสัมพันธ์กิจกรรมบริการวิชาการในเชิงรุกโดยร่วมมือกับหน่วยงาน หรือเครือข่ายที่เกี่ยวข้อง	ก.ย.67	5. คณะ/หน่วยงานประชาสัมพันธ์กิจกรรมบริการวิชาการของหน่วยงานผ่านสื่อออนไลน์ และเครือข่ายที่เกี่ยวข้อง																				

การจัดการความเสี่ยง (1)	โครงการ/กิจกรรม จัดการความเสี่ยง (2)	ผู้รับผิดชอบ/ กำหนดเสร็จ (3)	การดำเนินการตามแผน/ผลที่ได้ตามวัตถุประสงค์ (4)	ผลกระทบต่อ ระดับความ เสี่ยง (5)	ข้อเสนอแนะจาก กรรมการ (6)															
			<p>ค่าเป้าหมาย ปีงบประมาณ 2567 ประมาณการรายได้บริการวิชาการ 18 ล้านบาท</p> <p>ผลการดำเนินงาน ปัจจุบันมหาวิทยาลัยมีรายได้จากการบริการวิชาการ ในไตรมาสที่ 2 จำนวน 7,020,283.00 บาท คิดเป็นร้อยละ 39</p> <table border="1" data-bbox="909 564 1632 860"> <thead> <tr> <th>ลำดับที่</th> <th>ประเภทเงินรายได้</th> <th>จำนวนเงินรายได้ (บาท)</th> </tr> </thead> <tbody> <tr> <td>1</td> <td>การบริการวิชาการที่ก่อให้เกิดรายได้ (หลักสูตรระยะสั้น)</td> <td>4,950,418.00</td> </tr> <tr> <td>2</td> <td>การบริการวิชาการอื่น ๆ ที่เกี่ยวข้อง</td> <td>2,069,868.00</td> </tr> <tr> <td></td> <td></td> <td></td> </tr> <tr> <td colspan="2">รวม</td> <td>7,020,286.00</td> </tr> </tbody> </table>	ลำดับที่	ประเภทเงินรายได้	จำนวนเงินรายได้ (บาท)	1	การบริการวิชาการที่ก่อให้เกิดรายได้ (หลักสูตรระยะสั้น)	4,950,418.00	2	การบริการวิชาการอื่น ๆ ที่เกี่ยวข้อง	2,069,868.00				รวม		7,020,286.00		
ลำดับที่	ประเภทเงินรายได้	จำนวนเงินรายได้ (บาท)																		
1	การบริการวิชาการที่ก่อให้เกิดรายได้ (หลักสูตรระยะสั้น)	4,950,418.00																		
2	การบริการวิชาการอื่น ๆ ที่เกี่ยวข้อง	2,069,868.00																		
รวม		7,020,286.00																		

การจัดการความเสี่ยง (1)	โครงการ/กิจกรรม จัดการความเสี่ยง (2)	ผู้รับผิดชอบ/ กำหนดเสร็จ (3)	การดำเนินการตามแผน/ผลที่ได้ตามวัตถุประสงค์ (4)	ผลกระทบต่อ ระดับความ เสี่ยง (5)	ข้อเสนอแนะจาก กรรมการ (6)
ยุทธศาสตร์ที่ 4 พัฒนาระบบบริหารจัดการบนหลักธรรมาภิบาล และความเป็นดิจิทัลเพื่อมุ่งสู่ความเป็นเลิศได้มาตรฐานในระดับสากลและตอบสนองเป้าหมายการพัฒนาที่ยั่งยืน					
ปัจจัยเสี่ยง F3 การเบิกจ่ายงบประมาณแผ่นดิน งบลงทุน ไม่เป็นไปตามแผนที่กำหนด					
1. ประชุมชี้แจงทำความเข้าใจ	1. ประชุมชี้แจงทำความเข้าใจในการใช้งบประมาณแผ่นดินงบลงทุน กฎหมายและระเบียบที่เกี่ยวข้องให้กับทุกหน่วยงาน	ทุกหน่วยงานที่ได้รับประมาณแผ่นดินงบลงทุน เม.ย..67	มหาวิทยาลัยได้มีการดำเนินการจัดกิจกรรม/โครงการ มีรายละเอียดดังนี้ 1. เนื่องจากยังไม่ได้รับการอนุมัติงบประมาณปี 2567 จึงได้มีการปรับแผนการดำเนินการแล้วเสร็จใหม่ เพื่อให้สอดคล้องกับช่วงเวลาที่ได้รับการอนุมัติงบประมาณจาก ครม. ซึ่งได้มีการชี้แจงรายละเอียดโครงการที่ผ่านมติขอ ครม. กับ ผู้รับผิดชอบโครงการแล้ว ทั้งนี้งานการเงินและบัญชีได้ร่วมกับกองนโยบายและแผน ได้จัดทำหนังสือชี้แจงให้กับหน่วยงานต่าง ๆ ทราบถึงวิธีการดำเนินการใช้งบประมาณอย่างไร	5 x 5 = 25	
2. กำหนดกรอบระยะเวลาในการจัดทำ TOR	2. กำหนดให้หน่วยงานต่างๆ จัดทำ TOR สำหรับที่ดินและสิ่งก่อสร้าง และกำหนดคุณลักษณะครุภัณฑ์ให้แล้วเสร็จก่อนต้นปีงบประมาณ	พ.ค.67	2. เนื่องจากยังไม่ได้รับการอนุมัติงบประมาณปี 2567 แต่มหาวิทยาลัยได้ให้หน่วยงานต่าง ๆ จัดทำ TOR สำหรับที่ดินและสิ่งก่อสร้าง และกำหนดคุณลักษณะครุภัณฑ์ ซึ่งสามารถดำเนินการแล้วเสร็จ คิดเป็นร้อยละ 80 โครงการที่ใช้งบประมาณ ประเภทงบลงทุน ดังนี้ 1. ที่ดินและสิ่งก่อสร้าง จำนวน 14 โครงการ (สิ่งก่อสร้าง จำนวน 13 โครงการ ผูกพันเดิม จำนวน 1 โครงการ) 2. ครุภัณฑ์ จำนวน 12 โครงการ		
3. กำหนดให้หน่วยงานจัดหาผู้รับจ้างให้ได้ภายในไตรมาสแรกหลังจากได้รับการอนุมัติงบประมาณ	3. กำหนดให้หน่วยงานต่างๆ จัดหาผู้รับจ้างให้ได้ภายในไตรมาสแรก หลังจากได้รับการอนุมัติงบประมาณ	พ.ค.67	3. อยู่ระหว่างดำเนินการ เนื่องจากยังไม่ได้รับการอนุมัติงบประมาณปี 2567 ซึ่งคาดว่าจะหลังจากมหาวิทยาลัยได้รับอนุมัติงบประมาณแล้ว หน่วยงานต่าง ๆ จะสามารถจัดหาผู้รับจ้างได้ทันภายในไตรมาสแรก หลังจากได้รับการอนุมัติงบประมาณ		
4. ติดตามเร่งรัดการใช้งบประมาณ	4. กำหนดติดตามเร่งรัด การใช้จ่ายงบประมาณ เป็นรายเดือน รายไตรมาส ตามความเหมาะสม	ก.ย.67	4. อยู่ระหว่างดำเนินการ เนื่องจากยังไม่ได้รับการอนุมัติงบประมาณปี 2567 จึงยังไม่สามารถรายงานผลการใช้งบประมาณ งบลงทุนในไตรมาสแรกได้ ค่าเป้าหมาย ร้อยละ 90 ของการเบิกจ่ายงบประมาณเป็นไปตามแผนที่กำหนด ผลการดำเนินงาน ดำเนินงานล่าช้ากว่ากำหนด เนื่องจากยังไม่ได้รับอนุมัติงบประมาณ ประจำปี 2567		